PRIMER ANO — Núm. 161. PORTE PAGADO Dirección, Redacción y Administración: AVENIDA DE MAYO 769 Buenos Aires, Viernes 23 de Junio de 1916

Todas las cartas destinadas a la Redacción deben ser dirigidas al Director.

Como el diario no puede responsabilizarse por los manuscritos que se le envíen, ruega a los autores guarden copia de ellos.

Dirección Telegráfica: EPOCA, Buenos Aires

Teléfono: Unión Telefónica 5194, Avenida.

Biblioteca de la Universidad FCS La Plata

La Epoca

PRECIOS DE SUSCRIPCION:

CAPITAL

$ m/l. Un mes 1.70 — $ m/l. Tres meses 5 — $ m/l. Seis meses 10 — $ m/l. Un año 20

PROVINCIAS

Un mes 2 — Tres meses 6 — Seis meses 12 — Un año 24

EXTERIOR

$ oro Un mes 2 — $ oro Tres meses 6 — $ oro Seis meses 12 — $ oro Un año 24

Número del día 0.08 — Número atrasado (dentro de los 30 días) 0.20 — De fechas anteriores 0.50.

LA EPOCA se envía directamente por correo a toda persona que lo pida acompañando el importe correspondiente. Los pedidos de suscripciones para el interior de la República se atenderán por cualquier número de días a razón de 0.08 por ejemplar.

VEASE EN LA PAGINA FINAL LA INFORMACION DE ULTIMA HORA

23 DE JUNIO DE 1916

Jubilaciones y pensiones ferroviarias

La sanción de una ley de jubilaciones y pensiones ferroviarias fué mal recibida por las empresas; esa mala acogida tradújose de inmediato en una actitud de pasiva resistencia a su cumplimiento. El resultado fué que la ley no se ha cumplido jamás, sino en sus detalles secundarios. La minuta de interpelación al ejecutivo, votada por la cámara a propuesta del diputado Carlos Melo, lleva el propósito de regularizar ese estado de cosas, provocado por la falta de cumplimiento de la ley. Se conocerán, cuando menos, las razones jurídicas que invocan las empresas para justificar su actitud, y saldrán a luz los motivos que han determinado la curiosa tolerancia del ministerio de obras públicas, frente a la intransigencia de las compañías ferrocarrileras.

Porque la fórmula de la minuta no quiere decir que el diputado interpelante ignore que la ley de jubilaciones y pensiones ferroviarias no se ha cumplido. Absolutamente; si no bastaran las probanzas suministradas por los perjudicados, sobrarían las constancias oficialmente proveídas por las empresas, pues éstas no han ocultado en ningún momento su resolución de desacatar las prescripciones legales. En realidad, las desacatan con los hechos. En el ministerio de obras públicas existen comunicaciones firmadas por los presidentes de las diferentes compañías, quienes manifiestan su propósito de eludir el cumplimiento de las estipulaciones de la ley. Parece que las empresas fundan su disentimiento en razones de apariencia legal, arguyendo que las disposiciones de la ley en cuestión vulneran privilegios expresos de las concesiones que explotan. Pero sobre el particular hay que atenerse a vaguedades y conjeturas, desde que el ministerio de obras públicas no ha creído conveniente provocar un incidente que arrancara el litigio del medio misterioso en que se ventila para conducirlo al terreno legal, donde debe jurídicamente ser estudiado y substanciado. Para ello bastaba que el ministerio notificara categóricamente a las empresas su obligación de poner en práctica los preceptos legales; estas últimas asumirían, entonces, la actitud que creyeran conveniente. La ley existe, pero no se cumple, resistida por las empresas con la blanda tolerancia del ministerio.

De modo que la interpelación Melo viene a tiempo para hacer luz en un asunto bastante obscuro. Por cierto que al hablar de obscuridad no nos referimos a la conducta de las empresas, harto clara y evidente, sino a la actitud del ministerio de obras públicas. Las empresas se defienden y hacen bien, desde el punto de vista de sus intereses particulares. Son lógicas con sus conveniencias. En cambio, lo ilógico, lo extraño se puntualiza en los procedimientos ministeriales, que, por lo menos, deben ser calificados de excesivamente tolerantes. Se diría que el señor ministro de obras públicas no ha podido desprenderse en el ministerio de su criterio de antiguo abogado de las empresas; de tal manera su conducta resulta obsequiosa para con estas últimas. No queremos que se dé a nuestra afirmación mayor alcance del que realmente tiene. De ninguna manera pretendemos que el señor ministro sirva deliberadamente los intereses de las empresas mejor que los de la nación; pero sostenemos que su respeto hacia la importancia de las entidades ferrocarrileras, respeto adquirido en los largos años que las sirvió como abogado, influye demasiado en sus actos de ministro, con relación a las empresas. El Sr. ministro de obras públicas concede a las empresas una consideración que perjudica al país, como ocurre precisamente en este caso que motiva la interpelación Melo. Una ley nacional es resistida por las compañías ferroviarias que, sin impugnarla en el terreno legal, la resisten prácticamente, mientras tanto el departamento de gobierno encargado de velar por el cumplimiento de la ley, la desampara, pactando con las empresas una especie de "statu quo" ilegal, altamente ventajoso para estas últimas.

Los que hayan seguido la propaganda de LA EPOCA acerca del incumplimiento a la ley de pensiones y jubilaciones ferroviarias, verán con agrado que este asunto sea conducido al recinto parlamentario. Es necesario que el señor ministro se explique y que termine de una vez un estado de cosas mortificante para el país y pernicioso para los que confiaran vanamente en la autoridad de sus leyes. No sea que una próxima huelga ferroviaria corrija los desaciertos ministeriales, a expensas, es decir, de la ya maltrecha economía nacional.

EL DÍA POLÍTICO

UN GOBERNADOR SANTIAGUEÑO

Confiesa el gobernador santiagueño en su recién leído mensaje que "no es ésta, indudablemente, la hora de la justicia y del sereno e imparcial juicio..." Y de acuerdo con tal comprobación, el penetrante mandatario se apresura a corregir esa defectuosa condición del momento, substituyendo con su propia ecuanimidad y con su personal independencia de juicio el buen juicio y la equidad que en vano buscara en torno suyo. Lleno de noble impaciencia, el gobernador de Santiago del Estero ahorra trabajo a la posteridad, legándole, concluída y cabal, una opinión elogiosa sobre su gestión de gobernante. Es el señor Alvarez un colaborador diligente de la historia y aprovecha, naturalmente, sus privilegios de tal para no hacer mala figura ante los santiagueños del porvenir. De paso, y con elegante negligencia, el señor gobernador se hace una cabeza de mandatario virtuoso y austero con el propósito evidente de señalarse a la admiración y al respeto de sus contemporáneos.

El mensaje del gobernador, como la visita de Cándido al país de Eldorado, nos descubre la existencia de una región rica y dichosa, gobernada bajo las inspiraciones de la más profunda sabiduría y con arreglo estricto a las prescripciones democráticas, gozando silenciosamente de su dicha bajo la tutela cordial de un gobierno bu[illegible]r. Porque el mensaje del [illegible] dudas acerca de los orígen[illegible] tiagueña. Allí hay paz y ha[illegible] tranquilidad y florece la virt[illegible] al señor gobernador Alvarez. Su p[illegible]a, su tino, su honestidad política y su[illegible] elevadas doctrinas han sido los instrumentos eficaces que labraron la ventura provincial. Ese gobernador inverosímil y envidiable, inesperado y perfecto, ha vivido así, activo e ignorado, como el buzo bajo su campana, haciendo grande y feliz a su provincia, fomentando el bienestar de sus conciudadanos. Nadie lo conocía y los que conocíanle teníanle por cosa bien distinta de lo que es. Por fortuna, el mensaje del gobernador, lleno de valerosa franqueza, nos ha sacado de dudas. Ya sabemos que en la plaza central de Santiago del Estero se alzará algún día un monumento, y no ignoramos, tampoco, quién proveerá cemento armado para el pedestal...

✡ ✡ ✡

COMBINACIONES UGARTISTAS

El buen éxito de la combinación política sanjuanina parece que ha despertado ciertas emulaciones. Esas cosas se parecen al trampolín; cuando uno ha saltado bien con su ayuda, muchos quieren aprovechar la ocasión para brincar a su turno.

Inútil es decir que el ejemplo del ex gobernador Rojas ha estimulado, sobre todo, al señor Ugarte. Actualmente, en La Plata, se admira mucho al señor Rojas y se cita su caso como un ejemplo a seguir, como un antecedente a imitar. Imitación, por lo demás, que no ha de tardar en producirse, si se aceptan ciertas versiones circulantes.

Parece, en efecto, que el gobernador se está preparando a las contingencias de un gobierno radical. Considerándose acertada o erróneamente en peligro, trata de evacuar el campo, librando a sus amigos del daño que les impone su presencia y poniéndose, personalmente, a buen recaudo. De acuerdo con ese criterio, el señor Ugarte viene elaborando un vasto plan, una especie de rectificación de líneas, que trae misteriosamente agitado el subsuelo político platense. Por lo pronto, el señor Ugarte propónese abandonar la gobernación, refugiándose en el senado, donde ocupará la banca que le abandona abnegadamente el señor García. Este proyecto ha sido precipitado por el buen éxito sanjuanino; el señor Ugarte, que se mostraba algo cohibido, ha recobrado actualmente su habitual entereza y se ha declarado dispuesto a dar el salto.

Aprovechemos las circunstancias — expresó en círculos de íntimos; — los diarios que se callaron ante lo de Rojas tendrán, también, que ampararme con su silencio."

Nadie negará al señor Ugarte tanto buen sentido como don de la oportunidad...

Las maniobras de invierno

INTERPELACION AL MINISTRO DE GUERRA

Con motivo del plan general de maniobras militares de invierno que se iniciarán a partir del día 11 de julio próximo, nos consta que en la sesión de esta tarde o en la del lunes a más tardar será presentada una minuta de interpelación al ministro de guerra por dos diputados radicales.

Será una interpelación oportuna, que se traducirá tal vez en beneficio para nuestros conscriptos que desde que se declaró la guerra en Europa están sujetos a maniobras de acuerdo con raras y exóticas estrategias.

Hindenburg ha entusiasmado a nuestros estrategas, tanto, que se han puesto a buscar en nuestro territorio lagos masurianos para practicar los famosos ejercicios del "general del fango". Es así como se ha guiado a los conscriptos en las maniobras de hace dos años, por las regiones más pantanosas, sin tener en cuenta que esa clase de estrafegia, muy buena en la Prusia Oriental, es inútil en nuestro país.

Como en las próximas maniobras parece que se quiere hacer otro tanto, en buena hora viene la interpelación, en bien de los conscriptos y de la más práctica educación militar del ejército.

EL PRECIO DEL GAS

Una mala argumentación de la compañía concesionaria

Uno de los argumentos que la Compañía Primitiva de Gas ha querido presentar como decisivos, para justificar sus pretensiones de reformas del contrato de concesión, es que no tiene carbón para atender las necesidades del consumo.

La compañía sostiene que no tiene carbón más que para veinte días, pasados los cuales se verá obligada a suspender el servicio. Seguramente querrá luego presionar con esa falta de carbón para conseguir sus propósitos, arguyendo una causa de "fuerza mayor" para exigir la reforma buscada. Pero, bien analizada, se podrá ver fácilmente que eso no es más que una maniobra de la compañía y que en el fondo no entrañaría otra cosa que una nueva falta de cumplimiento al contrato de concesión.

La adquisición de la hulla para gas, en Inglaterra, ha ofrecido, en verdad, grandes dificultades hace un año por las restricciones puestas por el gobierno inglés a esa exportación. Pero hace tiempo que esas dificultades han desaparecido, pues aquel mismo gobierno dió más tarde facilidades y actualmente no es difícil conseguir ese carbón en Inglaterra. Por otra parte, no existen actualmente dificultades para adquirir carbón en Norte América que, si bien no reune las condiciones del carbón inglés, puede reemplazarlo perfectamente en casos como el actual, pues produce un gas que está dentro de las condiciones exigidas por el contrato de concesión.

Tan es cierto que no existen ya dificultades mayores para adquirir carbón, que nuestro gobierno ha modificado la ley que prohibía su exportación, dando facilidades a los buques que hacen escalas en nuestros puertos.

¿Como puede la Compañía Primitiva de Gas argüir que no le es posible proveerse de carbón? ¿Está tan mal informada? ¿O quiere hacer comulgar a nuestra municipalidad con una inexactitud evidente?

Para efectuar el suministro de gas, como lo exige el contrato de concesión, aquella compañía necesita unas de 10.000 toneladas por mes y tal como lo hace actualmente 4.500 toneladas. Ahora bien; en el mes de mayo, por ejemplo, han llegado al puerto de la capital 37 buques cargados con carbón con un total de 180.000 toneladas de ese combustible. En el mes actual se espera aún mayor cantidad.

Se deduce, entonces, que si la compañía de gas no tiene carbón es porque no ha querido proveerse. Y que si falta a las obligaciones de su contrato no es porque obre un caso de "fuerza mayor", sinó un propósito de orden puramente particular que significa una grave falta de cumplimiento al contrato de concesión. En consecuencia, si como asegura, los servicios serán suspendidos dentro de veinte días, lo único que debe hacer la municipalidad es rescindir un contrato que ya está, de hecho, rescindido y concluir de una vez con las exigencias de la campaña.

PRESUPUESTO MUNICIPAL PARA 1917

Conjuntamente con la ordenanza de impuestos para el año próximo, la intendencia ha encomendado a la dirección de rentas la confección del proyecto de presupuesto municipal para ese mismo año. El proyecto de presupuesto, como se sabe, debe ser sometido a consideración de la comisión de vecinos al comienzo de su segundo período de sesiones del año.

La repartición mencionada ha solicitado ya de las diversas oficinas de la administración que formulen sus presupuestos parciales con las reformas que crean convenientes para ser estudiadas en conjunto.

No se puede adelantar aun ningún detalle acerca del nuevo proyecto, dado que por ahora no se hará más que un anteproyecto que debe ser discutido y aprobado por el intendente y el secretario de obras públicas.

Es muy posible que antes de ser remitido a la comisión municipal, el proyecto seo estudiado en la intendencia por algunos comisionados municipales, al igual que se hizo con el presupuesto del año anterior.

Convención postal argentina-brasileña

Su aprobación por el senado de Río

El acercamiento de los pueblos hispanoamericanos, acentuado durante los últimos tiempos, ha empezado a hacerse efectivo en hechos prácticos, beneficiosos para los países que en el continente pugnan por afianzar los vínculos que los unen.

Así, las relaciones entre las repúblicas del A B C se estrechan día a día más con la realización de tratados y convenciones que sirven para facilitar su intercambio económico comercial, acrecentando sus riquezas recíprocamente.

Dentro de esta corriente de ideas, el senado brasileño acaba de aprobar la convención de encomiendas postales celebrada entre ese país y el nuestro. Vale decir que esa alta cámara ha prestado su aprobación a un acuerdo que ha de reportar provechosos resultados para la eficacia de un servicio de suma importancia, en cuanto implica suprimir dificultades, expeditando, a la vez, la manera de realizar una labor útil a los intereses de las dos repúblicas.

LEGISLATURAS PROVINCIALES

LOS ULTIMOS RECURSOS

Al partido radical triunfante en los comicios nacionales y provinciales de gran parte de la república, se ha opuesto unas veces, se ha intentado otras, y se continúa oponiendo todavía para la consagración definitiva de sus esfuerzos cívicos, una serie de confabulaciones y planes con el objetivo evidente de restar con maniobras de mala ley lo que alcanzara gallardamente en urnas puras y limpias.

Sabe la opinión pública cómo se debatieron hasta último momento los elementos conservadores para arrebatar la victoria presidencial del 2 de abril, por cuya causa solo anotamos al pasar dicha circunstancia, pero aún en los escenarios provinciales los mismos elementos se resisten a aceptar los fallos populares, y varias legislaturas del interior con mayorías adventicias, valiéndose de argucias infantiles y simulando actitudes de decencia política, impiden por todos los medios ilícitos e ilegales que se incorporen a las cámaras nuestros representantes elegidos por la soberana voluntad del pueblo.

Ahí está el caso planteado en Mendoza, donde el grupo parlamentario radical amenazara con la renuncia colectiva de sus miembros, porque el oficialismo pretende cercenar su representación con pretextos fútiles, suceso que ha tenido la mayor resonancia por la arbitrariedad que importa.

Ahí está igualmente lo acontecido en San Juan con los diputados Castro y Fontana, elegidos a pesar de la intromisión gubernativa, y que para no hacer peligrar con sus votos la senaduría nacional que no estaba firmemente asegurada, se inventó la existencia de ciertos fraudes, postergándose la consideración de los diplomas hasta consumar aquel hecho, dando origen a las renuncias de nuestros correligionarios porque no deseaban existiera por un instante la sospecha de que sus diplomas eran sucios.

Y, por fin, están pendientes en Córdoba desde marzo las incorporaciones del senador Maldonado electo por la capital con una mayoría de más de 5000 votos, el del senador Vaca por Río Primero, que obtuvo más de 800 de mayoría, el del senador Fernández Ponce de Tercero Arriba, de los diputados Martínez y Lencinas, por los distritos de San Justo y Cruz del Eje, es decir, cinco legisladores cuya entrada se obstaculiza, porque con ello se obtendrá el quórum necesario en la asamblea para votar el senador nacional.

Tales procedimientos vergonzosos excogitados por el régimen que agoniza son anacrónicos y fuera de las prácticas regulares que anhela el país en la hora presente, ellos deben concluir y concluirán, es cuestión de poco tiempo más, y es el último madero donde han de asirse los detentadores de los derechos populares en este naufragio completo de sus bastardas aspiraciones.

EL CONFLICTO ENTRE MÉJICO Y ESTADOS UNIDOS

Complicaciones centroamericanas

UNA DECLARACIÓN DE COSTA RICA Y SAN SALVADOR

En caso de guerra intervendrían a favor de Méjico

El conflicto planteado entre los Estados Unidos y Méjico, que en los actuales momentos atrae de manera imperiosa la atención del continente, tiende a dirimirse en complicaciones que revelan, desde luego, el temperamento que adoptarán los países centroamericanos en caso de declararse la guerra.

Una noticia telegráfica de hoy da cuenta de que Costa Rica y San Salvador se han declarado de parte de Méjico, haciendo presente que intervendrán por las armas si los Estados Unidos invaden ese país. Gesto simpático, por cierto, denunciador de la fraternidad de la raza, en pueblos unidos por el mismo linaje, los mismos problemas y las mismas aspiraciones de libertad.

De las repúblicas de Centro América, Costa Rica es, con Guatemala, la más evolucionada. País eminentemente trabajador y pacífico, ha podido desenvolver sus energías y sus actividades, alcanzando progresos de toda índole que le han señalado lugar en el concilio de las cinco nacionalidades que forman homogéneamente el centro del continente.

Situada en la parte más estrecha de esa porción de América, tiene costas sobre el Caribe y sobre el Océano Pacífico, de una extensión de 330 y 440 kilómetros, respectivamente. En principio existe el servicio militar obligatorio, alcanzando el efectivo de su ejército, incluídas las reservas, a 40.000 hombres, más o menos, de 18 a 30 años.

Por su parte, San Salvador es también república que durante los últimos años ha evolucionado. Es el país proporcionalmente más poblado de América. El efectivo de su ejército para caso de guerra puede ascender de veinte a veinticinco mil hombres.

Frente a la actitud, pues, de estas repúblicas, es de suponerse que los demás países centroamericanos tomarán una resolución análoga. Guatemala, Honduras y Nicaragua pueden también sentirse afectadas e imitar el ejemplo de sus hermanas, con lo cual aportarían en pro de Méjico un apreciable contingente.

Desprendese, sin embargo, de las últimas informaciones, que no ha de realizarse la contienda. Doloroso todo conflicto armado, el buen juicio de los hombres dirigentes de las naciones litigantes ha de impedir que se llegue a las armas para solucionar los problemas que las dividen.

Llegada del internuncio Monseñor Vasallo

SU RECIBIMIENTO EN EL PUERTO

Numerosa manifestación pública

EL TEDEUM EN LA CATEDRAL

Como estaba anunciado, atracó esta mañana en la dársena norte el transatlántico Infanta Isabel, en el que venía el internuncio apostólico monseñor Vasallo de Pedragrosso, cuyo recibimiento alcanzó las proporciones de una hermosa manifestación de simpatía pública.

Acompañaban a bordo a Monseñor Vasallo de Pedragrossa los doctores Mario Gorostarzu, Dionisio R. Napal, Vidart, monseñor Daniel Figueroa y el R. P. José González, quienes en representación de la comisión encargada de su recepción habían ido a Montevideo a darle la bienvenida.

Atracó el Infanta Isabel a hora temprana y hasta las 10 recibió el internuncio apostólico el saludo de numerosas personas, entre ellas el representante del ministro del Exterior, doctor Cantilo, el arzobispo de Buenos Aires, monseñor Espinosa, monseñor Andrea, presidente de la comisión de recepción monseñor Terrero, doctores Joaquín M. Cullen, Lorenzo Anadón Parborel, Frías Nin, Creta, Gustavo J. Franceschi, Leonardo Pereyra Iraola, el R. P. José Esaudi, los presbíteros Antonio Sabelli y Olivare, el ingeniero Juan Ochoa y los señores Domingo Repetto, Daniel Figueroa, Virgilio Bonetti y otros.

Los círculos de obreros católicos habían designado una comisión, que formada por los señores Luis V. González, Esteban Belaudo, Santiago S. Leandriano y Juan Boto, saludó al internuncio en representación de los numerosos obreros que se acogen a los beneficios de esas instituciones. También una comisión del centro de Estudiantes Juventud Católica, formada por los señores Atilio de Loro Maine, Wilfredo Pintos, Francisco Castilla y Juan Bolirae dió la bienvenida a monseñor Vasallo.

Al bajar del buque una sección de boy scouts le rindió los honores y la banda de música de los salesianos tocó una diana que fué casi coreada por los vivas entusiastas de numeroso público que vitoreaba al representante del papa, quien visiblemente impresionado agradecía con leves inclinaciones de cabeza las manifestaciones del cariñoso recibimiento.

La comitiva tomó varios automóviles, los que a marcha lenta fueron escoltados por los

El internuncio, monseñor Vasallo, con la comisión que fué a recibirlo, a bordo del "Infanta Isabel"

El internuncio acompañado en manifestación hasta la catedral

boy scouts y una muchedumbre, en la que se destacaban muchos sacerdotes.

Llegada la columna a la curia eclesiástica, monseñor Vasallo di Pedragrossa recibió los saludos de numerosas personalidades de nuestro mundo social y político, pasando luego a la catedral, donde se celebró un tedéum en acción de gracias por la llegada a Buenos Aires. La parte musical del tedéum estuvo a cargo de la Schola Cantorum de los padres salesianos.

Terminado el acto la comitva se trasladó al palacio arzobispal, para la recepción anunciada.

A un costado del hall se ubicó monseñor Vasallo, para recibir los saludos de la concurrencia. Tenía a su derecha al arzobispo de Buenos Aires, monseñor Espinosa, y a su izquierda al obispo de La Plata, monseñor Terrero.

El desfile de damas, caballeros, asociaciones, etc., duró hasta pasadas las 12.

Presentaron sus saludos a monseñor Vasallo las señoras y señoritas:

Elvira de la Riestra de Láinez, Carmen Alvear de Christophersen, Amalia Arrotea de Muñoz, Estanislada Anchorena de Paz, Emilia Noel de Ramos Otero, Mercedes Piñero Pacheco de Armesto, Carmen Alvear de Peña, Delia Ghiraldo de Moyano, Mercedes Elortondo de Alvear, María Rosa Lezica Alvear de Pirovano, Matilde y Celia Idiarte Borda, Luisa Magnanini Elía de Lacavera, Carmen Ugarte de Merlo, Elvira Santamarina de Lezica Alvear, Dolores Riglos de Achával, Dolores y Josefina Achával, Carolina F. de Aldao, María Josefa Alegre, María Unzué de Alvear, Angela L. de Amadeo, Delfina A. de Amadeo, Juan Anchorena, María Anchorena, María Isabel D. de Arana, Mercedes Arana, Corina R. G. de Belgrano, Mercedes E. de Blaquier, Mercedes Jacobé, Sofía C. de Hernández, Adela Ocampo de Haimendhal, Adela A. de Gramajo, Rosa T. P. de Gómez, Atalía S. de Fresco, Josefina P. B. de Ferrer, María Celina Estrada, Dolores Estrada, Celina H. de Estrada, María Elejalde, María Eugenia Domecq García, Filomena D. de Devoto, Florencia Cernadas, Rosa y Margarita Crisol, Inés Salas de Cobo, Flora del Campo de Centeno, Mercedes E. de Castilla, Concepción Unzué de Casares, María Elina P. A. de Láinez, María Magdalena López, Belén M. de Lozano, María Luisa G. de Lynch, Susana C. de Llovet, Agustina R. de Marcó, Eloisa Frías de Martínez de Hoz, Dolores Méndez, Elena Moutier, María Inés Nazar, Amalia O. de Nougués, Josefina N. de Nougués, Adelia H. de Olmos, Ana Elía de Ortiz Basualdo, Irene Ortiz Basualdo, María Luisa L. de Otamendi, Javiera Acosta de Olmos, Matilde M. de Peralta Ramos, Catalina y María Gertrudis Vilarino, Paulina López de Soria, Dolores Solari de Saavedra, Felicia Dorrego de del Solar, Dámasa Zelaya de Saavedra, Julia E. de Pizarro, Emilia Moutier de Pirán, etc., etc.

Museo Social Argentino

LA DONACION CARNEGIE

La interesante y patriótica institución que se denomina "Museo Social Argentino" ha recibdo de la Dotación Carnegie, de Estados Unidos, la valiosa donación de 10.000 volúmenes de obras didácticas americanas cuyo catálogo abarca desde los textos de escuela primaria hasta las obras superiores; tratados, monografías, ciencias tanto puras como aplicadas, etc., etc.

Conjuntamente con los libros, la Dotación Carnegie ha donado un regio mueble de biblioteca, la que se está instalando en el local del Museo Social Argentino, bajo la competente intervención del doctor Peter H. Galdsmith, delegado especialmente por la mencionada poderosa institución benéfica internacional, a tal efecto.

El doctor Galdsmith habla correctamente nuestro idioma y ha escrito en español una serie de textos para la enseñanza del inglés y es compilador de un importante diccionario español-inglés. Actualmente, realiza una antología de poetas latino-americanos, la cual se enriquece con apuntes valiosos sobre el desarrollo intelectual y literario de las naciones de habla castellana y portuguesa. Permanecerá entre nosotros hasta mediados de julio, época en que dejará terminada la instalación de los 10.000 volúmenes de la biblioteca mencionada.

Además, en la donación adjúntanse 20 cuadros que son retratos de las principales personalidades de los Estados Unidos, con sus respectivos datos biográficos. Se ocupan activamente en la ubicación de la biblioteca, conjuntamente con el doctor Goldsmith, el doctor Emilio Frers y el señor Tomás Amadeo, presidente y secretario, respectivamente del Museo Social Argentino.

La iniciativa radical en pro de la niñez

LA INASISTENCIA ESCOLAR POR CARENCIA DE ALIMENTOS Y VESTIDOS

Los primeros resultados de la investigación

Arbitrios que se propondrán

Es sabido que en la última reunión del comité radical de la capital entre otras resoluciones figura la que se relaciona con la declaración hecha en el sentido de que una parte considerable de la niñez de la metrópoli sufre hambre, y que la asistencia escolar [illegible] de un tiempo a esta parte, como asimismo que las instituciones de la índole de la "copa de leche" habían reducido sus servicios por falta de fondos, en el momento precisamente, que el mal arreciaba; de suerte que los delegados presentes en esa reunión manifestaron que un partido eminentemente popular, como en sí lo es el radical, no podía permanecer indiferente ante una emergencia tan grave, de suerte que si las autoridades administrativas se reconocían impotentes para evitar un mal de semejantes proyecciones, era menester averiguar, indagar que había de cierto al respecto a fin de procurar, sin tardanza, los medios para repararlo.

Como resolución perentoria se tomó la de dirigirse de inmediato a los 20 consejos escolares encomendándoles a sus presidentes para que, a la mayor brevedad, se sirvieran informar que había respecto a la inasistencia escolar y las necesidades que soportan los niños, cuyos padres se hallan en una situación asaz precaria.

Resultado de la investigación—

De las respuestas y datos buscados en los consejos escolares y el Nacional de Educación resulta que hasta el 30 de abril la inscripción de acuerdo con las matrículas expedidas hasta esa fecha, el total alcanzó a inscriptos 160.631; de éstos han abonado sus matrículas 126.397, los 34.334 remanentes representan los gratuitamente anotados: vale decir que los que han obtenido la matrícula sin desembolso representa más del 20 por ciento sobre el total.

En cuanto a la asistencia normal, faltan a las escuelas un promedio de 23.075 niños.

Los datos respecto a la inasistencia no tienen la clasificación de si se trata de niños de matrículas gratis o pagadas. Esa clasificación, si se hubiera hecho, habría sido, en este caso, un dato de primer orden.

Las contestaciones que han llegado de los diversos consejos escolares registran las observaciones más diversas, algunas de estas muy novedosas, y de algunas de ellas nos hemos de ocupar preferentemente, pues se trata de hechos muy sugerentes que merecen los honores de la publicidad.

La acción privada—

No es un misterio que desde varios años atrás puede decirse, que en la totalidad de las jurisdicciones escolares en que se halla dividida la metrópoli, existen otras tantas asociaciones, sociedades vinculadas a los consejos escolares, que tienen como objetivo primordial el reparto de vestuarios, calzado y alimento a los niños menesterosos.

Realizan esa finalidad mediante las cuotas que abonan los asociados, el resultado de fiestas que se realizan con ese objeto, amén de suscripciones voluntarias entre los padres de familias.

En algunos casos en que con esos arbitrios no se consigue llenar el programa se obtiene una parte del producto de las matrículas; pero para esto último se requiere una larga tramitación, el eterno expedienteo, más pesado que el andar de una carreta tucumana, pues es menester el asentimiento del Consejo Nacional de Educación.

Pendiente de una resolución—

Con los elementos de información que fluyen de esta crónica, está citado para hoy el comité de la capital del partido radical, pues la encuesta tiende a hallar una solución perentoria, inmediata para evitar que la inasistencia escolar aumente como consecuencia de la miseria.

Nos consta que ya hay proyectos bien definidos en ese sentido; uno de ellos radica en que a partir del año próximo el importe de la matrícula sea de 2 pesos para los padres que puedan abonarla: este arbitrio produciría 125.000 más que lo recaudado este año, destinando esta diferencia para proporcionar alimento y vestuario a los niños carentes de ambos.

El segundo proyecto sería castigar con un impuesto del 10 por ciento a los premios a los caballos ganadores en las carreras que se lleven a cabo en los hipódromos de la metrópoli y del 20 por ciento a los premios llamados perdedores; estos impuestos producirían anualmente no menos de 600.000 $ moneda nacional que, con el aumento de la matrícula darían un total de 725.000 $, suma con la cual quedaría resuelto el problema de suministrar abrigos y alimentos, no solamente a los alumnos pobres inscriptos en las escuelas fiscales, sino también a la legión que van a los colegios de instituciones religiosas, en las que solo se les da clase de instrucción primaria.

Independientemente de los proyectos citados cuya acción recién producirá sus efectos para el año entrante, serán tratadas otras medidas de carácter perentorio.

HUELGA DE COLONOS EN FIRMAT

Un problema grave

Informaciones que nos llegan dan cuenta de haberse declarado en huelga los agricultores de la zona de Firmat. Temperamento adoptado después de una concurrida asamblea, en atención al alza de los arrendamientos de la tierra en contraposición con el descenso en el precio de los cereales.

Acordado el paro general, los colonos han elevado a los propietarios de campos un pliego de condiciones en que exigen ciertas concesiones que conceptúan indispensables para volver al trabajo, recabando, especialmente, los contratos por cinco años y el arrendamiento de veinticinco por ciento como máximo a 25 pesos por cuadra, con el uno por ciento de descuento por cada legua que exceda del campo a la estación más próxima. Además debe acordárseles libertad de trillar o desgranar con la máquina que convenga al colono; indemnización de las mejoras introducidas en el campo; ayuda para combatir la langosta; y el diez por ciento de pastoreo.

Desde luego, esta agitación agraria viene a agravar el problema agrícola de la zona mencionada. Porque firmes en sus exigencias los huelguistas manifiéstanse dispuestos a hacer valer sus pretensiones no volviendo al trabajo hasta tanto los terratenientes no satisfagan sus deseos. A este objeto se efectuará el jueves próximo un gran mitin en Firmat que ha de adquirir, seguramente, proporciones extraordinarias.

El asunto, como se ve, es grave y señala el principio de una agitación general que puede ser hondamente perjudicial para el desarrollo agrícola de esa región. Pueda, sin embargo, que las cosas tengan un rápido arreglo satisfactorio para bien general de colonos y propietarios de la tierra.

DE MONTEVIDEO

EL CONFLICTO PORTUARIO

MONTEVIDEO, junio 22. — Las compañías de navegación adscriptas a la Conferencia de Londres, han resuelto que sus buques no hagan escala en Montevideo. Tal decisión obedece a la creación del Registro de Estibadores que fiscaliza el trabajo de esos obreros y lo reglamenta.

La mayor parte de las operaciones portuarias se efectúan por medio del lanchaje, lo que obligaba a los obreros a un trabajo de 16 horas diarias en verano, y a 13 o 14 en invierno. La ley de trabajo da como labor máxima 48 horas semanales. Ahora bien, las empresas dedicadas a las operaciones de lanchaje y remolque, deciden trabajar en una forma que implica, en sus efectos reales, poco menos que una huelga. Sólo trabajan cuatro horas por la mañana y otras tantas de tarde. Cumplidas así las ocho horas, es inútil que un buque pida remolque o lanchas; no es atendido hasta el día siguiente. Se provoca de este modo el perjuicio de las compañías de navegación y éstas inculpan a la ley de ocho horas los efectos lamentables de la actitud de los empresarios de remolques y lanchajes. El gobierno ha comprobado, después de comprar la flota Pascual, que se pueden efectuar los servicios portuarios sujetándose estrictamente a la ley.

El Registro de Estibadores establece que los obreros tomarán trabajo por turno. Las compañías de navegación temían que entre los obreros inscriptos, — no se admite al trabajo a los no inscriptos — los hubiera de nacionalidades contrarias a los aliados y se negaban a admitir en sus barcos individuos que podían atentar contra la seguridad de los mismos.

A fin de que los lectores de LA EPOCA tengan una amplia información del asunto, hemos entrevistado al ministro de Hacienda doctor Cosio; que nos dijo:

"El gobierno no ha recibido ninguna comunicación oficial sobre la decisión de las compañías. Cuando éstas se negaron a admitir obreros de nacionalidades enemigas, se excluyeron de las listas a aquellos que no fueran uruguayos o ciudadanos de los países de la "Entente".

"El texto del arreglo estipulado en las conversaciones preliminares fué cambiado por los agentes a su presentación para la firma. En el documento presentado se hablaba de un Registro de Estibadores que bien podía no ser el creado por el gobierno. Las negociaciones quedaron así interrumpidas".

"El Registro de Estibadores es beneficioso tanto para los obreros a quiénes garantiza el trabajo como para las compañías".

En fin el conflicto no tiene por ahora solución visible, pues, según nos lo ha declarado el representante de la Mala Real, ni esta compañía ni ninguna otra volverán sobre la decisión de lo Conferencia de Londres.

La cámara de representante estudia en estos momentos un proyecto del ejecutivo, nacionalizando todos los servicios del puerto.

Amnistía de infractores del enrolamiento

El diputado por la capital, doctor Carlos F. Melo, tiene en preparaiión un proyecto que posiblemente presentará en la sesión de hoy, pidiendo la amnistía general de los infractores a la ley militar.

Esta iniciativa que ha de producir en el seno de muchos hogares la consiguiente alegría, constituye una buena nueva que el representante radical interpreta que debe llevarse a cabo, como un homenaje a la fecha centenaria que conmemoraremos en breve.

UN TERRIBLE TERREMOTO

¿Dónde se ha producido el cataclismo?

Salvo un levísimo temblor de tiera en La Rioja, que los políticos de aquella provincia atribuyen a los amagos de renuncia del gobernador electo señor Jaramillo, ni en el país, ni en las naciones vecinas, ni en Sud América, ni en el resto del mundo se ha producido en las últimas horas ningún fenómeno sísmico.

Hacemos esta aclaración porque en los diarios de la mañana se registra una información casi terrorífica suministrada por el observatorio astronómico de La Plata. Según esas noticias, el 21 a las 3.38 p. m. se notó en los sismógrafos de aquel observatorio un fuerte temblor de tierra. Las oscilaciones fueron de tan extraordinaria intensidad, que no sólo se desbordaron las agujas del cilindro registrador, sino por los comandos de aquéllas salieron de sus soportes y las anotaciones quedaron totalmente interrumpidas. Agrega la información que el día expresado y a la hora referida, "brevemente y sin ningún movimiento preliminar, empezaron a registrarse amplias ondas, y la amplitud del sismograma llegó a un máximo de 135 mm. después de 2 minutos y 30 segundos de su iniciación. La duración total del sismografo fué de cerca de 25, con un período medio de 28.4 y dada la amplitud de ondas se supone que el terremoto fué de dislocación y muy profundo. La amplitud de la onda deja ver que el temblor corresponde a la zona epicentral y debe haber asumido proporciones de una terrible catástrofe".

Como se ve, el observatorio astronómico sostiene que el cataclismo se ha producido en la zona epicentral. Y si no fuera así, si la terrible catástrofe no se hubiera producido en el epicentro, que está inmediatamente colocado encima del centro inicial de un movimiento sísmico, ¿donde podría haber ocurrido? El epicentro es el punto de la superficie de la tierra que es primeramente afectado por un movimiento sísmico. Luego, ¿dónde se ha producido el fenómeno? ¿En la casa de gobierno de La Plata? Los techos del palacio estaban esta mañana sobre sus paredes.

Y en cuanto al señor Ugarte, hemos podido comprobar que goza de perfecta salud. De manera que no ha sido afectado por el temblor de tierra.

EDUARDO PERALTA MARTINEZ

† Ayer en La Plata

Es ciertamente penosa siempre la nota funeraria. Y este recuerdo póstumo destinado a un compañero, un periodista, va más lleno de dolor y de amargura, si se desea para la labor ruda y anónima del profesional, un homenaje justiciero en consonacia con sus méritos y que compense en algo, pobre compensación, la obra obscura y eficiente ejecutada con fe y bríos durante su vida.

Eduardo Peralta Martínez, fallecido ayer en la capital de la provincia, es acreedor a estas manifestaciones y el Círculo de Periodistas de La Plata, del que fué uno de sus fundadores y decidido propulsor, encabezará la representación gremial en las ceremonias de la inhumación, llevando al mismo tiempo la representación del Círculo de la Prensa, de la capital.

El viejo periodista deja una respetable familia, vinculada a aquella sociedad, que ha recibido con motivo del luctuoso acontecimiento muchas pruebas del pesar causado por la desaparición de su meritísimo jefe.

ESTACION COLEGIALES

VIOLANDO LA LEY

El criterio de gobierno que rige para todo lo referente a los ferrocarriles asombraría a cualquiera menos a nosotros que ya estamos curados de espanto en materia de desgobierno.

En la estación Colegiales del F. C. Central Argentino, por ejemplo, la empresa, en cumplimiento de un contrato particular con una empresa importadora de petróleo, ha levantado un galpón para depósito de dicho combustible.

¿Con qué criterio ha autorizado el ministro de obras públicas esa construcción?

Los terrenos que rodean las estaciones han sido expropiados por razones de utilidad pública y por consiguiente sólo pueden ser destinados al servicio público, y no habrá quien sostenga que la construcción de referencia pueda entrar en la citada categoría.

No se crea que es un caso único ni mucho menos. Desde que se hizo cargo de la cartera de obras públicas el actual ministro, el violar las leyes en favor de las empresas es lo corriente y el público lo sabe perfectamente, sobre todo si se trata de personas que por cualquier causa han tenido que acudir al ministerio en defensa de sus intereses amparados por la ley.

El galpón de la estación Colegiales, debe ser retirado, y si la West Indiam Oil Co. necesita tener un depósito unido a las vías del ferrocarril, debe construirlo en terreno particular y unirlo por un desvío: tal es el procedimiento ajustado a la ley.

EXPORTACION DE CARNES

El frigorífico Las Palmas Produce C.o Ltd. ha despachado los siguientes cargamentos:

Por el vapor Highland Heather, el 20 del corriente cargado en Campana y con destino a Liverpool, 14.708 cuartos vacunos delanteros congelados y 13.723 cuartos vacunos traseros congelados. Por el mismo vapor cargó en Las Palmas y para el mismo destino 3198 cuartos vacunos delanteros congelados y 3245 cuartos vacunos congelados.

Por el Highland Piper despachó de La Plata el 22 con destino a Londres 159 reses de carnero congeladas, 1869 reses de cordero congeladas, 1616 cuartos vacunos delanteros enfriados y 1542 cuartos vacunos traseros enfriados.

—El frigorífico Armour de La Plata ha cargado en el Demerara con destino a Liverpool 1798 reses de carneros congeladas, 1652 reses de cordero congeladas, 121 cuartos delanteros de vacunos congelados. 119 cuartos traseros de vacunos congelados, 1074 cuartos delanteros de vacunos Chilled y 1063 cuartos traseros de vacuno Chilled y 3681 bolsas y cajones de menudencias. Total 409 toneladas.

—The Smithfield and Argentine Meat Co. Ltd., ha despachado de La Plata el 21 del corriente y con destino a Londres, 79 reses de carneros congelados, 1132 reses de corderos congelados, 708 delanteros de cuartos de vacuno Chilled y 722 traseros de la misma clase.

—El frigorífico "La Plata Cold Storage" ha despachado por el vapor "Higland Piper" de La Plata y con destino a Londres, 4.814 cuartos de vacunos "chilled" delanteros y 6.293 traseros.

El mismo frigorífico ha despachado por el vapor "La Rosarina" de La Plata y con destino a Liverpool, 17.468 cuartos vacunos delanteros congelados.

KALISAY: Se ha impuesto por sus bondades de aperitivo y vino quinado- - - - -

LA RULETA DE AVELLANEDA

UNA INMORALIDAD PUBLICA

Según una información que nos llega, el gobierno de la provincia de Buenos Aires ha clausurado ayer la ruleta que funcionaba en Avelaneda, en el local conocido por "Centro Gallego".

Este centro, que de gallego no tiene más que el nombre, pues ha sido siempre un círculo de políticos conservadores donde se ha jugado a todos los juegos prohibidos, con la complacencia de la policía, ha comenzado a gestionar la otorgación de una patente de casino par seguir funcionando como garito.

La clausura, pues, no será más que momentánea. El gobierno provincial, con ella, busca un golpe de efecto y los amigos no se perjudican pues volverán al juego con más entusiasmo, con una autorización en regla dentro del bolsillo.

BRAZOS QUE EMIGRAN

UN SINTOMA GRAVE

Si bien el movimiento de barcos que salen de nuestro puerto con pasajeros ha quedado por efectos de la guerra, reducido a su menor expresión, los pocos que levan anclas, van repletos, si no de pasajeros de cámara, por lo menos de tercera clase.

Es un hecho que venimos constatando desde tiempo atrás, no en virtud de cifras de las estadísticas oficiales, porque no las tenemos a la vista, sino porque en distintas ocasiones, y sobre todo en las últimas semanas, hemos acudido a la dársena norte en los días de las salidas de vapores y nos ha llamado la atención la cantidad considerable de gente trabajadora que se embarca, sobre todo, en los buques que tocan en los puertos brasileños.

Hemos averiguado que los representantes de los "facendeiros" del café contratan personal en Buenos Aires, abonándoles el pasaje, y según hemos podido colegir, la casi totalidad de los que se contratan para esas zafras tienen la intención de, una vez terminados esos trabajos, dirigirse a España para de allí pasar directamente a Francia, donde abunda, según dicen, la demanda de brazos bien remunerados.

Pero no hay que creer que la mayoría de los pasajeros que abandonan nuestras playas se dirigen al Brasil, sino que un buen porcentaje se marchan directamente a España y Francia.

Para tener una idea de la progresión de los embarcos hay que tener presente que ya hay acaparadores de los billetes de tercera para su reventa con un recargo que varía entre el 20 y el 50 por ciento sobre los precios establecidos por las compañías de navegación.

Esta noticia en sí está dando la pauta de un hecho, grave para el país, pues se aleja de él una cantidad de brazos que más tarde serán indispensables para realizar la producción.

Nos percatamos de que no se puede tomar ninguna medida restrictiva para impedir que esa gente se marche, porque todo el mundo está garantizado para entrar y salir libremente del país, pero el buen sentido ha debido de haber preocupado a nuestros gobernantes, a fin de tomar medidas conducentes a que estos trabajadores que emigran, puedan encontrar en el país, ocupaciones suficientemente remunerativas para no verse obligados a emigrar en busca de sustento.

Y se nos ocurre que con una mejor distribución de la mano de obra por medio de la oficina nacional del trabajo se podría llegar a tan importante resultado.

OPORTUNIDAD Y BUEN GUSTO

Maravillan la oportunidad y el buen gusto con que la dirección municipal de alumbrado distribuye los coloreados artefactos de la iluminación callejera para celebrar el próximo centenario de julio. Restos de la antigua farolería comunal, los colgajos multicolores adornan profusamente calles centrales en cuyas sendas cuadras sólo las admirarán los vigilantes de melancólica parada en las esquinas. El itinerario popular en días de festejos patrios es invariablemente el mismo, con idéntico punto de recalada: la avenida y la plaza de Mayo; las vías adyacentes permanecen desiertas, y cuando a su soledad propia se agrega la de las baterías multicolores de lamparillas eléctricas, la impresión de tristeza aumenta en razón de la intensidad del alumbrado. La calle parece, así, un salón de baile abandonado...

LOTERIA NACIONAL
DE BENEFICENCIA
Con 80.000 pesos
2.741

Pero la costumbre crea, sabido es, una segunda naturaleza. Es lo propio de los regímenes antipopulares empedernirse en el error. Con lo que se está gastando en iluminar trozos de vía pública por donde no pasará nadie, pudo haberse costeado un magnífico programa de festejos que, por lo menos, dejaran en el ánimo público el recuerdo de algo útil para el espíritu a la vez que agradable para la visual.

Las iluminaciones, tan pobres, de las calles céntricas que la muchedumbre desera deliberadamente, entrañan algo así como el símbolo de una "situación" que muere. Las lantejuelas de hojalata tienen el engaño o reflejo de un rico metal que brilla y resplandece... desde lejos. Mas, en la tétrica soledad de las cuadras solitarias, el aspecto de las abigarradas colgaduras da la sensación de que la fiesta tradicional está en otra parte...

Sobre el empréstito de 10.000.000 de dólares

Opinion del ministro de Hacienda

Con el fin de poder informar en forma concreta a nuestros lectores, lo que hay de cierto sobre el rumor que algún colega se ha hecho eco, de la nueva operación financiera con casas norteamericanas por la suma que indicamos, conversamos esta tarde con el señor ministro de hacienda.

Nos ha manifestado el doctor Oliver, que la versión circulante es completamente inexacta, que si bien es cierto que al ministerio han llegado diversas propuestas de casas norteamericanas para hacer operaciones, no se ha tratado de negociación alguna en particular; las propuestas han llegado como tantas otras veces, en busca de operaciones que se pudieran hacer.

Agregó el señor ministro de hacienda, que por otra parte la operación de que se trata, es absolutamente inconveniente, pues si ésta se llevara a cabo, sería un compromiso de muchos años que tendría la nación, cosa que estima inconveniente debido a la abundancia de obligaciones existentes y también por el interés que en la actualidad es mayor que de costumbre.

El asunto del personal de limpieza

LA INTENDENCIA Y LOS OBREROS

Cuestión planteada en forma precisa

Hemos anunciado ya, la actitud de la comisión municipal en el conflicto pendiente entre los obreros de la administración de limpieza y la intendencia. La comisión opta por desentenderse en el asunto, considerando que el personal de limpieza depende de la intendencia y que es la intendencia, por tanto, quien debe resolver la cuestión.

Obligados los obreros a entrar en gestiones de nuevo con el intendente, concretemos puntos. ¿Qué es lo que piden los obreros? — 1.o, que no se haga efectivo el descuento del ocho por ciento en sus sueldos; — 2.o, que se admita en el trabajo a los empleados que quedaron sin él, por motivo de la huelga; — 3.o, que no se les imponga multas por los desperfectos de utensilios que pudieran ocasionarse involuntariamente en el servicio, y 4.o, que se les liquide puntualmente sus planillas mensuales de sueldos.

Estas son las bases de la reclamación de los obreros. No es mayormente necesario encarecer la justicia con que están formuladas.

Los sueldos del personal de limpieza, son de 60 pesos mensuales por persona, como término medio. Hágase a este jornal el 8 por ciento de descuento y quedará como efectivo 55.20 pesos solamente. A los 55.20 pesos réstenseles las multas que el administrador de limpieza impone por roturas de arneses, carros, palas, etcétera, multas que a veces llegan a 30 o 40 pesos por individuo y se tendrá una suma irrisoria que es comúnmente lo que cobran los obreros de limpieza. Sin contar, todavía, que los barrenderos deben adquirir por cuenta propia, cepillos, escobas y demás útiles necesarios para el trabajo.

Por lo que toca al segundo punto de la reclamación, los obreros han presentado al intendente la lista con nombres y números de individuos que el administrador de limpieza se ha negado a admitir en el servicio sin causa justificada. El tercer motivo de la reclamación queda englobado en el primero; y en cuanto al cuarto, es igualmente razonable. Se liquida a los obreros sus planillas sólo después de pasados varios días del mes siguiente. Es de justicia que quieran cobrar sus jornales con la misma puntualidad que se les exige en su servicio.

La intendencia, ahora, ¿qué razones opone a la solicitud? Que el presupuesto del año está establecido y no puede modificarse, primero; que el administrador de limpieza no puede haber cometido actos de injusticia al negarse a readmitir a determinados operarios, lo cual habrá hecho con sus motivos, segundo; que no se puede suprimir las multas porque los obreros estropean los útiles de servicio, por negligencia unas veces y adrede otras, tercero, y por último, que no es posible liquidar

APARECIÓ
LA ELECCION PRESIDENCIAL
— POR EL —
Dr. CARLOS A. BECÚ
EDITADO POR "LA EPOCA"
En venta en nuestra administración,
agencias y sucursales de "La Epoca"
y en las principales librerías.
Precio: $ 1.00 m/n.

puntualmente las planillas de sueldos por ser muy crecido su número — de 4.000 poco más o menos, — lo que exige una larga preparación.

Tal es la cuestión planteada en concreto por una y otra parte. Veamos ahora cómo la intendencia puede evitar las trabas que opone a la reclamación de los obreros.

El presupuesto del año está sancionado, es cierto. El descuento del 8 por ciento a los sueldos de sólo el personal en cuestión, importa alrededor de 200.000 pesos de economía, comprendido en ese personal el que depende también de las cuatro subintendencias. De modo que para anular el descuento sería necesario sacar de otro lado dichos 200.000 pesos. Como van corridos ya seis meses del año, el descuento no sería más que por los meses que faltan, es decir, la mitad, y la suma quedaría reducida a 100.000. La administración de limpieza, según ha anunciado a la intendencia, tiene un excedente en su partida de gastos; no sabemos a cuanto asciende, por lo poco ha de ser de 50.000 pesos. Este excedente puede ser destinado a cubrir la mitad de los descuentos suprimidos. Quedan 50.000 pesos. En un presupuesto de 39 millones de pesos bien puede haber cabida para 50.000 más, y no tanto porque ese presupuesto sea de 39 millones, si no porque es de la municipalidad y la intendencia cuando quiere dar nuevas imputaciones a distintos gastos —, lo que importan un lunch ofrecido por el doctor Gramajo a sus amistades, por caso — lo hace sin ninguna dificultad.

La admisión de los obreros rechazados por el administrador de limpieza. Los obreros han presentado denuncias precisas; el administrador de limpieza puede merecer — más vale así — el buen concepto que le dedica el intendente. No importa; también él puede haber incurrido en error. Por otra parte, no hay por qué creer, tampoco, que los obreros sean dignos, precisamente, del concepto opuesto. Por lo menos, pues, lo que corresponde es una investigación para sacar la verdad.

Referente a las multas, es cuestión de apreciación. No creemos que los obreros estropeen adrede los materiales que tienen a la mano. Una vigilancia severa en el servicio podrá diferenciar, en cada caso, la negligencia de lo que no puede evitarse.

Y por fin, la liquidación de las planillas de sueldos. Son muchas estas planillas y dan largo trabajo, es verdad. Pero, con sólo que la administración de limpieza fije los meses de 20 a 20, esto es, que cada mes se cierre el día 20, estará todo arreglado. Es este un método práctico y beneficioso, adoptado por las grandes casas de comercio, que pueden cumplir así debidamente con su personal.

De manera que las cosas pueden arreglarse muy bien. Se rechazará todo razonamiento, por el contrario, y resultará que tendremos una nueva huelga de personal de limpieza. Digamos, por lo pronto, que la huelga, en caso de producirse alcanzará también a los operarios de maestranza y cuadrillas de obras públicas y empleados de la asistencia, conforme sabe ya el intendente.

Publicamos a continuación la nota enviada al intendente municipal Dr. Gramajo por el administrador de limpieza señor Cabral.

Junio 22 de 1916.

Señor intendente municipal de la Capital,
Dr. Arturo Gramajo.

Tengo el honor de dirigirme al señor intendente para informar la nota adjunta de la sociedad "Unión Obreros Municipales" en la que se solicita el pago de los haberes por el mes de mayo ppdo.

Como es lógico suponer, el movimiento huelguista producido del 14 al 22 de mayo ppdo. ha dado origen a un trabajo extraordinario para la confección de boletas de pago y planillas del personal que trabajó durante la huelga, esa tarea y la reorganización de los servicios unida a la labor que representa la preparación de las planillas mensuales y las 4.000 boletas para el cobro, han sido las causas de la demora ocurrida, pues recién el día 20 del corriente fueron enviadas las planillas a la superioridad para su liquidación.

Cree el subscripto que es justa la petición personal y que teniendo en cuenta esas razones puede efectuarse el pago del mes de mayo en la siguiente forma:

Sábado 14: Talleres y peones, papeleros de la sección norte.
Lunes 26: Peones papeleros sección sud.
Martes 27: Conductores de la sección norte.
Miércoles 28: Conductores secciones sud y transportes.

En lo que se refiere a la reincorporación de los peones que según notas anteriores de la misma sociedad, se solicita la nueva admisión de los siguientes obreros que han sido dados de baja por las siguientes causas:

José Otero, peón N.o 1611, fué dado de baja antes de la huelga el día 13 de mayo ppdo. y debía comunicársele el 15 del mismo, por ser remiso en el cumplimiento de su deber.

Gregorio Vazquez, peón N.o 1030, fué dado de baja por el inspector de zona, señor Luis R. Zucchi, por pretender impedir en la puerta del corralón N.o 3 que los obreros salieran al trabajo durante los días de huelga.

Carmelo Osso, Francisco Rodríguez y Lucio Gago, peones N.os 547, 548 y 549 respectivamente, fueron dados de baja con fecha 26 de mayo ppdo. después de la huelga por inútiles para el servicio a que estaban destinados

Salvador Galli, peón N.o 550, fué dado de baja el día 6 del corriente por ser inútil para el servicio.

Antonio Rosado, peón N.o 2950, fué encontrado por el inspector de órdenes, señor Héctor Armendariz, en las calles Constitución y Rincón el día 16 de mayo ppdo. con varios peones a los que incitaba para que abandonaran el trabajo, y al intervenir pidiéndoles que continuaran en sus tareas, todos se resistieron menos él; al poco rato se presentó en el corralón Garay continuando con su propaganda huelguista, por lo que se vió obligado a pedir su detención, y como se le exigieran testigos, dispuso su libertad.

José Lubianco, peón N.o 2682, fué dado de baja de acuerdo con las prácticas administrativas, por faltar dos días sin aviso, con posterioridad a la huelga el día 24 de mayo ppdo.

Francisco Mancusso, conductor N.o 1997, fué dado de baja por expediente N.o 1494, I. 1916, por mal servicio y amenazar con dar muerte al peón N.o 2804 si no ingresaba en la Sociedad Obreros Municipales.

Ramón Silveyra, trabajó como conductor del corralón Garay, el día 14 de mayo primero de la huelga y fué dado de baja con motivo de la reincorporación de los huelguistas.

El subscripto cree que no hay inconveniente en volver a admitir en la repartición a los que han sido dados de baja antes o después de la huelga por faltas leves, como ser por faltar sin dar aviso, pero considera que el régimen de disciplina que debe imperar en la repartición no puede estar supeditado a la voluntad de la referida asociación que pretendería así imponer elementos inútiles o perjudiciales.

Como se ve, en la isla del personal a que me refiero de cerca de 4.000 hombres que cuenta la repartición, solo ocho han quedado fuera de ella por razones de buena administración.

Me permito repetir al señor intendente que estas continuas peticiones y la amenaza de una nueva huelga mantienen en una situación de incertidumbre al personal, distrayendo a los jefes de las tareas más importantes pues casi a diario me veo obligado a citar a los administradores para recomendarles prudencia en el trato al personal y conocer las novedades que al mismo se refieren.

Reitero al señor intendente las seguridades de mi más distinguida consideración

Firmado: B. GABRAL.

Transcribimos la nota de la Sociedad Unión Obreros Municipales:

Buenos Aires, junio 21 de 1916.

Señor intendente municipal de la capital,

Dr. Arturo Gramajo.

Distinguido señor:

La Sociedad Unión Obreros Municipales, reunidos en comisión el día 20 del corriente, resolvió enviar una nota al señor intendente poniéndole en conocimiento el desagrado de todo el personal de la limpieza, debido al atraso del pago de que se viene haciendo con el mes de mayo, teniendo en cuenta lo irrisorio y modesto del sueldo que este auxiliar gremio percibe y que la mayoría del personal tiene familia con cinco a siete hijos y muchos de ellos no tiene para comprar un pedazo de pan para sus hijos. Ruega al señor intendente quiera hacer efectuar el pago antes del sábado 24 y al mismo tiempo rogaría al señor intendente la reposición de los compañeros que han sido dados de baja que como Vd. recordará que en varias oportunidades nuestras comisiones se han entrevistado con V. S. de la cual han sido respuestos nada más que tres compañeros de Belgrano. La comisión resolvió por unanimidad darle plazo hasta el sábado 24 del mes en curso por creerlo atendible de la cual no haciendo objeción a nuestro humilde y justo pedido, la comisión no se responsabiliza de lo que pueda ocurrir.

Sin más saluda con la más alta consideración al señor intendente municipal.

La comisión: Por el secretario general. Firmado: Juan Lanesa y el empleado Juan Franconi.

Personal de limpieza, fecha de pago mes de mayo:

Sábado 24, 11 a. m., talleres.
Sábado 24, 1 p. m., papeleros norte.
Lunes 26, 11 a. m., papeleros sud.
Martes 27, 3 p. m., conductores norte.
Miércoles 28, 3 p. m., conductores sud y transportes.
Jueves 29, al resto del personal por planilla separada de vaciaderos y nuevos talleres.

LLEGADA DEL "ZEELANDIA"

Nuevas remesas de oro

Hoy a las 8 de la mañana entró en la dársena norte el paquete holandés Zeelandia, procedente de Amsterdam, con 120 pasajeros de cámara, 80 de tercera clase, correspondencia y 1000 toneladas de carga general.

Además ha traído procedente de Inglaterra 100.000 libras esterlinas consignadas al ministerio de Hacienda.

El Zeelandia es el primer paquete del Lloyd Real Holandés, que viene a nuestro puerto después del hundimiento del vapor Tubantia.

Realizó el viaje por el norte de Escocia y durante toda la travesía no ha ocurrido ninguna novedad de mención.

Saldrá nuevamente de la dársena norte para Amsterdam el 30 del corriente, teniendo ya su pasaje tanto de tercera como de cámara completo.

La justicia en la provincia

VIA CRUCIS DE UN LITIGANTE

El proceso Garibaldi-Guazzone

Ha llegado hasta nuestra redacción el Sr. Emilio Garibaldi interponiendo una queja por la morosidad que sufre una causa que, desde hace 24 años viene siguiendo en los tribunales del centro de la provincia de Buenos Aires contra don José Guazzone.

Informados de la amplia documentación que nos ofreciera, nos encontramos en presencia de un caso de denegación de justicia, que, como tantos de los que se ventilan en aquella provincia, evidencian la viacrucis a que se ven sometidos los litigantes, cuando no los acompaña la fortuna del amparo de los poderosos que tienen en sus manos los medios para torcer los procedimientos con arreglo a trapichos que relajan la alta majestad de la justicia, vulnerando los derechos del litigante.

Hay en este proceso tela suficiente para tramar o bordar una novela enmarañada: tal es el cúmulo de arbitrios en juego y tales las incidencias que ocurren.

Desde luego, cabe advertir que han intervenido en él no solamente las autoridades argentinas sino también las de Italia y que está de por medio la influencia de altas personalidades, interesadas las más en el esclarecimiento del hecho que se ventila y ve su ocultación las otras.

Arranca el proceso desde el año 1892, época en que el doctor José Guazzone, propietario de la colonia "La Luisa" de Trenque Lauquen, embargó a los señores Juan Garrigue, Agustín Dausse e Hipólito Bedel cinco mil fanegas de trigo por ellos cosechadas y valuadas en 40.000 pesos, de que el primero se conceptuaba propietario y de cuyo embargo se nombró depositario a don Emilio Garibaldi, quien procedió a colocar dicho trigo en los depósitos del citado Guazzone, en Berutti, del mismo partido y depósito del cual dispuso después Guazzone, según todas las resultancias del proceso.

Un año después Garibaldi se presentaba renunciando su cargo de depositario judicial y pidiendo su traspaso a Guazzone, que era quien tenía el trigo. Al cumplir el alguacil del juzgado de paz esta diligencia, obtiene del encargado de Guazzone la declaración de que no existe el trigo que Garibaldi decía haberle depositado.

Denuncia éste la sustracción, pero el juez, que debía apresurarse a investigar este grave asunto, deja de hacerlo.

A los siete años de tramitación consiguen los señores Garrigue, Bedel y Dausse comprobar la ilegalidad del embargo trabado, y, al exigírsele la devolución del trigo a Guazzone, declara éste que no ha recibido tal trigo y que deben exigir la devolución de Garibaldi, por cuya causa se formula la denuncia y se decreta la prisión de éste, no obstante, como se ve, haber Garibaldi formulado la denuncia de sustracción por parte de Guazzone, seis años antes.

Garibaldi, después de algún tiempo se presenta preso y obtiene el sobreseimiento definitivo en presencia de las declaraciones de los testigos que presenta.

Esto ocurre en 1902 y a partir de aquel momento Garibaldi empieza su nueva viacrucis, en procura de la detención de Guazzone, acto al que se niegan los jueces, pretextando la perención del derecho de acusar, en vista del tiempo transcurrido y "de que Garibaldi no ha sido víctima damnificada por el delito denunciado, sino según lo expuesto por él, de una falsa imputación de un hecho delictuoso". Tal el auto del juez doctor José Pedro Pellegrini y los posteriores del doctor Manuel Fernández Cutiellos y de los camaristas doctores Benigno Molina y Elbio Medina, los que destruyen la vista del agente fiscal doctor Milton Lima. Pero estos autos reclaman un comentario más detenido, del que nos ocuparemos mañana.

LA VERDAD

Un diario matutino, afirma que en el acto de la ejecución de los reos Lauro y Salvato, efectuada ayer en la Penitenciaría Nacional, fué cumplida estrictamente la orden presidencial de que no presenciasen el fusilamiento más que el personal superior de la cárcel y el del juzgado.

Es una afirmación equivocada. Mas de cien personas, ajenas a la cárcel y al juzgado y no todas del sexo fuerte, asistieron a la escena de la ejecución, como lo expresamos en nuestra crónica de ayer y como lo afirman, igualmente, todos los diarios de la capital excepto el aludido.

TRÁFICO DE LA COSTA SUD

El domingo llegará procedente de los puertos del sur el vapor nacional "Asturiano", con 89 pasajeros de cámara y 101 de tercera clase.

Además, conduce un cargamento completo de lanas y cueros lanares, compuesto de 3.500 fardos.

El vapor nacional "Presidente Quintana" es esperado el lunes en nuestro puerto, procedente de Comodoro Rivadavia, el cual debe traer su cargamento completo de lanas.

Ex alumnos de Don Bosco

Mañana se verificará en el colegio Pío IX de la congregación de los Padres Salesianos una fiesta de la asociación de ex alumnos de Don Bosco, con motivo de la festividad de San Juan Bautista.

Presididos por el consejo general los miembros de la asociación partirán del colegio de San Francisco de Sales, punto de reunión de los invitados, para saludar en su residencia del colegio Pío IX al general de la orden en nuestro país, Rvmo. Padre José Vespignani.

Hará uso de la palabra en nombre de todos los centros de la asociación el presidente del Consejo General doctor Pedro R. Tiesi.

El domingo próximo se servirá en el salón de actos del mismo establecimiento el almuerzo anual, acto de compañerismo y solidaridad que es ya tradicional en la institución.

Las tarjetas para este almuerzo además de la secretaría de la capital se obtienen en las de La Plata, Bernal y San Isidro.

El Hipódromo de Temperley

PROBABLE CLAUSURA

Recientemente ha sido presentada al senado de la provincia una minuta por el senador doctor Pinedo Oliver, pidiendo que el gobierno de la provincia haga respetar la ley que prohibe las carreras de caballos en días de trabajo.

Como esa minuta va de lleno contra el hipódromo de Temperley, del cual nos hemos ocupado varias veces, la gerencia de aquel circo de carreras ha resuelto de "motu propio" suspender las reuniones los días de trabajo, manteniéndose a la expectativa.

La actitud, como se comprende, no obedece a que la gerencia de aquel hipódromo reconozca la moralidad de la ley, sino al propósito de no crear dificultades, en estos momentos, al gobierno del señor Ugarte, que tantas pruebas de buena amistad y apoyo ha dado a aquel circo, manteniéndolo a pesar de todas las censuras de la prensa.

Ahora, en el hipódromo de Lomas, habrá carreras durante los domingos, con acoplado posiblemente de taba y otras diversiones.

El remolcador «Liniers»

SERÁ PUESTO A FLOTE HOY

Desde ayer las grúas de la empresa Miñanovich están trabajando con la ayuda de los buzos para poner a flote el remolcador Liniers, que se fué a pique en la dársena norte, como dimos cuenta en nuestro número anterior.

Esta mañana ya habían embragado la proa del mismo, pero como las grúas de dicha empresa no son de suficiente poder, hoy se ha pedido la grúa grande del movimiento del puerto, con la cual y una vez embragada la parte de popa, será puesto a flote, tal vez esta misma tarde.

Noticias diplomáticas

La delegacion de Colombia

Por inconvenientes de última hora, don Pedro Sondereguer, uno de los delegados de Columbia a las fiestas del Centenario, ha renunciado el cargo conque le honrara el gobierno de su país.

CONFERENCIAS DE EDUCACION

"NUESTROS NIÑOS"

El inspector técnico seccional, señor Piedrabuena, ha dado en la escuela Presidente Roca, dos conferencias a los padres de familia, desarrollando el tema: "Nuestros niños de hoy, los hombres de mañana".

En la segunda reunión se ocupó del estudio intelectual y moral del niño, tratando la dignidad infantil y norma a que se somete la inteligencia del niño, deteniéndose especialmente en el razonamiento y la lógica infantil.

Hizo un estudio de la disciplina perniciosa a que someten los padres de familia a determinados niños, queriendo obtener ejemplares modelos, habituándolos a retos y castigos, contraproducentes, desde el momento que los retos y castigos forman hábitos y no ejercen acción alguna cuando se hacen o imponen con demasiada frecuencia.

Manifestó que el niño es un organismo en formación, que está continuamente creando y fortificando sus tejidos; requiere, entonces, una libertad en su acción física, un alimento racional para poder resistir sin cansancio el trabajo y el estudio.

El primer ejemplo de educación moral que debe presentarse al niño es que el padre de familia evite practicar en presencia de sus hijos los vicios más comunes, pues siendo el adolescente un imitador por excelencia, procurará hacer cuanto vea, sin detenerse a observar la bondad o perjuicio de determinados actos. La verdadera escuela de moralidad del niño lo constituyen el hogar y la calle.

El conferenciante se manifestó partidario de que el niño no debe tener dinero; puede adiestrarse en su manejo, pero siendo la representación de un esfuerzo, debe ser valorizado.

Con respecto a la asistencia de niños a los espectáculos públicos, los padres de familia deben contralorear escrupulosamente el programa que presenciarán sus hijos. Hizo un estudio sobre la influencia del cinematógrafo, bajo el punto de vista físico y moral, dictando algunas reglas prácticas para evitar perjuicios en el desarrollo de la vista y la educación incorrecta a que contribuyen la exhibición de vistas sobre asuntos de la crónica policial, así como otros espectáculos repugnantes y salvajes.

Terminó su conferencia con un estudio meditado sobre las bibliotecas infantiles: demostró la influencia del libro en la cultura del alumno, cuales son las obras a las que debieran prestarse en el hogar, la aceptación que merecen y la exclusión de determinados diarios y revistas, que no responden por la calidad de sus artículos, a los principios ineludibles de buen decir y educación moral.

La Cubana
CIGARRILLOS
DE 40 CTS

CAMARA DE DIPUTADOS

SORTEO DE BANCAS

Posiblemente hoy se producirá en la cámara de diputados el debate a que forzosamente dará lugar el sorteo que corresponde hacer entre los diputados electos por La Rioja y Corrientes, para ver a quién corresponde ocupar la banca por período íntegro y quién por el tiempo que falta las vacantes producidas.

Como datos ilustrativos damos a continuación los resultados en los casos producidos y las teorías sustentadas en las diversas oportunidades que se produjeron.

En el año 1912 se plantean dos casos a la cámara, el uno relativo a la vacante de dos años correspondiente a la representación de Entre Ríos y la otra correspondiente al distrito electoral de esta capital.

El primer caso que se discute es sobre la vacante de Entre Ríos. En esta provincia fueron tres los electos, habiendo inscripto los partidos radical y unión provincial, en sus boletas, el deseo de que los señores Laurencena y Carbó ocuparan la banca por 4 años.

El señor Laurencena obtuvo 21.000 votos y el señor Carbó 24.000. Haciendo de las cifras un argumento, el señor Méndez Casariego dice que tres mil ciudadanos más han querido adjudicar esa banca al candidato de la unión provincial y que en vista de ello la comisión aconseja se excluya del sorteo a señor Carbó, que además viene proclamado por 4 años por la junta electoral de su provincia.

La cámara acepta este dictamen y los señores Laurencena y Sobral quedan designados para un período de dos años, por ser dos las vacantes existentes por dicho término.

En cuanto al caso de la capital, se produce un pequeño debate en el cual intervienen entre otros los diputados Fonrouge, Palacios y Montes de Oca.

El primero sostiene que habiéndose manifestado el pueblo en su mayoría por tales o cuales candidatos, debía ocupar la vacante por dos años el diputado que hubiera obtenido menos votos.

Que en el caso de Entre Ríos la cámara había sentado la verdadera doctrina.

El diputado Palacios sostiene que el de Entre Ríos es un caso en que la voluntad popular se ha manifestado por un candidato y que en la capital no ha ocurrido lo mismo; por ello deben entrar en sorteo todos los electos máxime cuando la ley prevé los dos casos.

El diputado Montes de Oca sostiene igual cosa.

Puesto a votación si debían entrar todos los diputados en el sorteo resulta afirmativa.

Del resultado del sorteo corresponde la vacante por dos años al doctor Celesia.

En 1913 se procede también a designar por sorteo, entre los tres electos por la capital, Lauro Lagos, Nicolás Repetto y Mario Bravo, quién había de ocupar el cargo por tres años (dos eran por un año).

La suerte favorece al señor Lauro Lagos, quien como se sabe renunció su diputación, por desacuerdo con la forma en que había sido convocado a elecciones el pueblo de la capital.

En 1914 debía procederse a un nuevo sorteo para designar la integración de un período por la capital y otro por Santa Fe.

En la sesión del 3 de junio el diputado por esta provincia, señor Frugoni Zabala, promueve la cuestión, pidiendo que se trate el asunto.

Entonces el diputado Roca dice:

"Pido la palabra.

Los diversos sorteos practicados por la cámara después de la sanción de la actual ley electoral han dado lugar a una jurisprudencia ocasional y contradictoria. Conviene fijar de una vez por todas el criterio a que ha de ajustarse la cámara para los sorteos futuros; y considero que para esto es necesario el estudio de la comisión respectiva.

Formulo, por lo tanto, moción para que las cuestiones relativas a los sorteos de diputados por la capital y Santa Fe pasen a estudio de la respectiva comisión".

Pasa el asunto a la comisión de peticiones y poderes, la que se expide en dos despachos.

En la sesión de agosto 24 la cámara entra a considerarlos, en la forma que se expresa a continuación:

La mayoría aconseja en un proyecto de resolución:

Artículo único. — Procédase entre todos los diputados electos en la última convocatoria, en la capital federal, y en la provincia de Santa Fe, respectivamente, al sorteo de los que deban ocupar las vacantes extraordinarias en dicha convocatoria.

Firman este despacho los señores Avelino Rolón, Manuel Hernández y N. Salas Oroño.

La minoría suscribe otro despacho en el cual dice:

Artículo único. — Procédase entre los diputados electos por la mayoría en la última convocatoria en la capital federal y provincia de Santa Fe, respectivamente, al sorteo de los que deban ocupar las vacantes extraordinarias comprendidas en dicha convocatoria.

Firman éste despacho los diputados Guillermo Rojas y Antonio Santamarina.

Informa el primero, el diputado Salas Oroño, quien sostiene que no habiéndose especificado los electores quién deseaban que fuera por dos años, correspondía entrar en sorteo a todos los electos, mayoría y minoría.

Sosteniendo al despacho de la minoría dice el señor Rojas que deben entrar solamente al sorteo los electos por la mayoría, si se quieren mantener integras las representaciones de las mayorías y minorías.

Después de un largo debate, en que intervienen diversos diputados, por una y otra parte, la cámara resuelve aprobar el despacho de la minoría, por el cual corresponde entrar a sorteo solamente a los electos por la mayoría.

Son éstos los únicos antecedentes que hay sobre la materia y al cual deberán ajustarse las resoluciones del momento, a no ser que se prefiera enviar el asunto a comisión, para que ésta estableza de una vez clara y definitivamente el procedimiento a seguirse en lo sucesivo en todos los casos.

LOS FLETES DE LA SEMANA

Durante la última semana esto es, desde el 15 hasta ayer 22, ha habido el siguiente movimiento de fletes en los puertos de San Lorenzo y Buenos Aires.

Vapor Azul, con 4.300 toneladas de cereales, cargado en San Lorenzo, con destino al Reino Unido, al 10 o|o y al 15 de septiembre; 130 chelines. Vapor Nestos, con 6 500 toneladas de cereales, cargado en el mismo puerto y con destino a un puerto francés del Atlántico (sin opción), al 10 o|o, pronto, 155 chelines. Vapor Killarney, con 20 toneladas de la misma mercancía, cargado en Buenos Aires, con destino directo a puertos del Reino Unido con cargamento general, juli y agosto, 125 chelines.

SALIDA DE VELEROS

Con destino a Londres ha sido despachado el velero Inveronid, con 32 782 bolsas de maíz pesando 2.430.00 kilos.

También ha sido despachado para Burdeos la barca uruguaya Dora con 13.347 bolsas de maíz con 871.647 kilos y 2.361 fardos de lana con 1.060.834 kilos.

PALACIO DE JUSTICIA

TURNOS GENERALES

Durante la presente quincena de junio tienen a su cargo el turno los siguientes magistrados:

Fuero Comercial: Juez doctor Juan B. Estrada con los secretarios doctor Sabatier en el día de hoy y mañana 24 con el doctor Fasé.

Agente fiscal: Issac Arriola.

—Fuero Civil: A cargo del doctor Uladislao Padilla con los secretarios doctor Castillo Quesada en el día de hoy y mañana 24.

Agente fiscal: doctor Padilla.

Recusaciones: Para el doctor Juan B. Estrada corresponde al doctor Tristán M. Avellaneda y para las del doctor U. Padilla al doctor Pedro V. Meléndez.

Asesor de menores en turno: doctor Rodríguez Jurado.

REGISTRO PUBLICO DE COMERCIO

En el día de hoy en esta oficina se han inscripto los siguientes contratos de sociedades comerciales nuevas:

Los señores Armando Silva y Enrique Bertols han constituído una sociedad con el rubro de "The Cattle Branding Metal Company" para dedicarse a la explotación de las marcas para haciendas "Hanocava Metal", para cuyos efectos se inician con un capital social de $ 25.000.

Se instalan con domicilio legal en la calle Callao 783. La toma de razón en este registro de esta sociedad que durará 10 años contados desde julio de 1915, ha sido solicitada por intermedio del juez doctor F. Martín y Herrera.

—Rubro: "San Román y Cía.", sociedad constituída por los señores César San Román y Fernando Montañez, para dedicarse a explotar el ramo de compra-venta, locación y reparación de automóviles con un capital de 8.177 pesos. La toma de razón del presente contrato en esta oficina ha sido solicitada al juez de comercio doctor Alberto Estrada, quien ha ordenado su inscripción en los libros de este registro.

POR DAÑOS Y PERJUICIOS

Amadeo Fiore inicia acción en el juzgado del doctor Bunge, secretaría del doctor Alsina, contra la compañía Cooperativa Telefónica, dice el actor que el día 31 de diciembre de 1914 su hijo menor Félix Saturnino Fiori transitaba por la calle Las Heras del pueblo de San Martín, cuando en la cuadra comprendida entre Matheu y Bmé. Mitre, hallóse con un alambre de las líneas que la compañía referida tiene tendida en esas calles, el que caía sobre el suelo y tomole el menor con sus dos manos para apartarlo e instantaneamente quedó fulminado por la corriente eléctrica. El hermanito de Félix al ver a su hermano en actitud tan extraña, quiso desprenderlo, sufriendo una fuerte conmoción y varias quemaduras escapando milagrosamente de la muerte, en las mismas circunstancias un dependiente de un almacén cercano que iba a caballo pudo escapar providencialmente de la muerte, quedando el caballo fulminado. La explicación del accidente lo da el hecho de que un poste de la citada compañía estaba inclinado y en peligro de caer al suelo, cediendo al peso de dicho poste uno de los hilos cortóse y cayó sobre una conexión de la compañía de electricidad de la provincia de Buenos Aires que cruza dicha calle y cargado de electricidad propia o ajena ocasionó la muerte del menor Fiori. La responsabilidad de la compañía surge de los hechos mencionados, ya que aparece visible su negligencia para prevenir los accidentes: el actor funda sus derechos en las disposiciones del código civil.

El juez de acuerdo con los antecedentes judiciales y equiparando este caso con otros análogos, entiende que corresponde indemnizar a los actores con la suma de 3000 pesos y así lo dispone con costas.

EL "ORITA"

Procedente de Liverpool y en viaje para los puertos del Pacífico llegará el domingo al puerto de Montevideo.

Para Buenos Aires conduce 28 pasajeros de cámara, 22 de tercera clase y 460 sacos de correspondencia, la que trasbordará en Montevideo al vapor "Ciudad de Montevideo", el cual llegará a la dársena sud el lunes por la mañana.

Los pasajeros de ésta y para los puertos del Pacífico saldrán mañana a las 10 p. m. de la dársena sud con el vapor "Ciudad de Montevideo".

LA GUERRA EUROPEA

SITUACION POLITICA

LA CRISIS GRIEGA. — EL ULTIMATUM DE LOS ALIADOS. — SOMETIMIENTO DE GRECIA. — LA NUEVA SITUACION QUE VA A CREARSE. — LAS NECESIDADES FATALES DE LA GUERRA. — TRIUNFO POLITICO Y PARLAMENTARIO DE M. BRIAND. — FIRMEZA DEL GABINETE FRANCES. — COHESION Y PATRIOTISMO DE LA REPUBLICA FRANCESA.

Hace pocos días, al ocuparnos de la situación crítica en que se encontraba Grecia, manifestábamos que tal estado de cosas no podía subsistir, y que esa nación había llegado a un momento fatal, a una hora precisa en que era forzoso someterse o rebelarse por completo.

Nuestras previsiones se han cumplido al pie de la letra.

Grecia no ha podido soportar la terrible presión que estaban ejerciendo sobre ella las potencias del grupo de la Entente y ante el ultimátum presentado el lunes por los ministros de Francia, Inglaterra y Rusia, el rey y el gobierno de Grecia han tenido que inclinarse humildemente y aceptar las imposiciones dictadas por los aliados con el fin de alejar para siempre el peligro de que dicho pequeño país se incline favorablemente a la causa de los imperios centrales.

El bloqueo de los puertos griegos, la interrupción del comercio de esa nación, el régimen severo de dieta impuesto a los helenos ha acabado con todas las energías y altiveces del rey Constantino y de su gabinete, y en la actualidad puede considerarse a Grecia como una nación que ha perdido sus derechos de soberanía y sus fueros de independencia.

El ultimátum de la Entente, aunque envuelto en fraseología diplomática y términos que quieren ser amistosos, no deja dudas al respecto.

Se impone a Grecia no sólo el licenciamiento absoluto e inmediato de su ejército, sino que se le obliga a disolver la cámara, a convocar a nuevas elecciones y a tener un gabinete al paladar de las potencias aliadas.

La intromisión de la Entente, como se ve, no se limita a una acción con vistas internacionales, sino que alcanza a las cosas más íntimas del resorte interno de Grecia.

No nos corresponde determinar la justicia de la conducta de los aliados. En esta guerra, tanto por un bando como por otro, a pesar de las declaraciones de los gobiernos, han quedado subvertidos todos los derechos, todas las sanciones de las leyes. Unas y otras tratan de defender sus intereses más vitales, su nacionalidad y su porvenir, y ante esta perspectiva y la dura necesidad, todo desaparece.

Grecia, desde el primer instante, se ha visto apretada por la Entente y por los imperios centrales, tironeada a diestra y siniestra, solicitada unas veces y amenazada otras y ha sido constantemente el juguete de los dos grandes grupos que se disputan el predominio moral y material del mundo.

El rey Constantino y sus gobiernos han seguido una política de circunstancias, han vivido de expedientes, de recursos de todo género, guardando difícilmente el equilibrio necesario, y a la postre el soberano y sus fieles han caído para quedar subyugados al dominio del más fuerte.

No puede negarse que Grecia ha cometido errores, y que tal vez le hubiera sido dado evitarse la situación en que ahora se encuentra; pero a veces los acontecimientos arrastran a los países y es imposible evitarlos.

El rey Constantino no ha querido, sin duda, arrastrar a su pueblo a una ruina, resistiendo con las armas a la Entente, y antes de ver a Grecia convertida en una Serbia o en una Bélgica, prefirió claudicar, someterse.

Es, de todos modos, una solución y es de esperar que en lo sucesivo el pueblo griego podrá vivir tranquilo.

El presidente del consejo de ministros de Francia, M. Briand, acaba de obtener un nuevo triunfo parlamentario y político. Durante siete días la cámara de diputados francesa se reunió en sesión secreta para pedir al gobierno explicaciones acerca de la situación militar.

Aunque se ha guardado el más absoluto de los secretos acerca de las deliberaciones y de la forma en que se llevaron los debates, el resultado de la sesión de ayer, con su corolario de voto de confianza excepcional al gabinete, es prueba de que la cámara se ha dado satisfecha con las explicaciones del gobierno, no sólo en lo que afecta al pasado y al presente, sino también en todo cuanto el gabinete pudiera hacer en lo porvenir.

Es un caso bien notable de la confianza que inspiran a Francia los hombres que hoy tienen en sus manos su destino, y es una prueba evidente del ardiente patriotismo de todos los franceses. Ante el peligro han callado las pasiones, las ambiciones y las intrigas de los partidos. Todos tienden ahora a salvar a la nación y a obtener la victoria que pondrá en lo sucesivo a la república a cubierto de nuevas guerras y ruinas.

M. Briand, que siempre gozó de justa fama de hombre político, de grandes vistas, de acendrado patriotismo, ha demostrado una vez más que tenía merecido el prestigio de que disfruta.

Su actuación desde que se halla al frente del gobierno ha sido fecunda, y su ascendiente es cada vez mayor.

Esto prueba, sin ninguna duda posible, que es el hombre que la Francia necesitaba en estos momentos de crisis y de peligro para la suerte de la república.

El triunfo obtenido ayer en la cámara de diputados no es sólo parlamentario, ni oratorio, es político, y él significa la unión de todos los partidos, la cohesión de la Francia y el prestigio de sus instituciones.

FRENTE ORIENTAL

La ofensiva del general Brussiloff

EN LA BUKOVINA LOS RUSOS CONTINUAN AVANZANDO. — OCUPACION DE RADANTZ POR LOS MOSCOVITAS. — TOMA DE PRISIONEROS Y ARMAS. — LA CONTRAOFENSIVA ALEMANA. — ALGUNOS EXITOS DE LOS TEUTONES. — COMUNICADOS OFICIALES.

LONDRES, junio 23. — Despachos de Roma hacen saber que, según informaciones allí recibidas, el alto comando austro-húngaro ha ordenado la evacuación de la ciudad de Lemberg.

LONDRES, junio 23. — Comunican de Petrogrado a la agencia Reuter que mientras los austro-húngaros se encontraban en sus trincheras, los rusos los atacaron desde el norte y el sur de los puentes de Chutbrom y los arrojaron al río. Unos cuantos pasaron el río a nado, pero centenares perecieron ahogados.

En los círculos militares de Petrogrado se cree que la lucha no llegó aún a su punto culminante.

Los austro-alemanes están atacando en tres puntos: desde el este y sur de Kovel, a ambos lados del camino de Vladimir-Volynski a Lutsk y desde la línea de Sokal a Stokanoff.

PARIS, junio 23. — Comunican de Zurich que allí circula el rumor de que el general von Bolhw-Ermoll, jefe de uno de los ejércitos austriacos que operan en Wolhynia, fué herido por un shrapnell en una reciente batalla, y conducido a Lemberg.

PETROGRADO, junio 23. — Centenares de austriacos se han ahogado en el Strypa, después de los éxitos de las tropas rusas en Buezacz. Así dicen las noticias recibidas hoy del frente.

Algunas trincheras austriacas que cercaron los rusos por el norte y por el sur quedaron sin comunicación con los puentes, y los soldados austro-húngaros, en el pánico que los sobrecogió, se arrojaban al río. Pocos de ellos llegaron a la orilla opuesta.

BERNA, junio 23. — Noticias de Viena dicen que los austriacos están abandonando el territorio de la Bukovina con objeto de no hacerlo teatro de batallas sangrientas ni de duelos de artillería, que causen la destrucción de las poblaciones.

Las fuerzas austriacas que se han retirado de la ciudad de Czernowitz y de sus cercanías, se preparan a ofrecer resistencia a los rusos en el paso del Rodna.

LA HAYA, junio 23. — Por noticias llegadas hoy se sabe que el gobierno austriaco pidió a Bulgaria que enviase un ejército a la Bukovina con objeto de resistir la ofensiva de los rusos, y que el gobierno búlgaro no accedió a dicho pedido.

PETROGRADO, junio 23. — El "Russky Invalide" publica en su edición de hoy un artículo del coronel Clerget, del estado mayor del ejército, en el que ese militar pronostica actividades por parte de las fuerzas rusas en los sectores del norte del frente este.

Agrega el articulista que las operaciones a desarrollarse serán análogas a las que se han efectuado recientemente en el frente sur.

Funda sus opiniones, entre otras cosas, en que la artillería rusa está realizando bombardeos de reconocimiento en las líneas del norte, en la misma forma en que se realizaron en la extremidad sur de la línea antes del avance del general Brussiloff.

Señala, por último, el coronel Clerget que los alemanes no han retirado fuerzas de los sectores del norte.

AMSTERDAM, junio 23. — De Berlín informan que el estado mayor alemán publicó el siguiente boletín:

"En la parte norte del frente oriental reinó calma, si se exceptúan algunas incursiones realizadas con éxito por las patrullas alemanas.

"Nuestros aviadores arrojaron bombas en el cruce ferroviario de Luninez, al norte del Pripet.

"Los ataques rusos al sudeste de Logischin y al oeste de Kolki fracasaron.

"Entre Sokul y Liniewka nos apoderamos de las poblaciones rusas. Los vigorosos contraataques enemigos fracasaron.

"Los esfuerzos rusos para anular nuestros éxitos al oeste de Luzk no dieron resultado.

"A ambos lados del Turija, en Swininchi y en Horochow obligamos nuevamente a retroceder a los rusos.

"Los enérgicos ataques enemigos desde Hajworonka y Bobulince, fueron rechazados con graves pérdidas para los rusos".

AMSTERDAM, junio 23. — De Viena hacen saber que el estado mayor austriaco publicó el siguiente boletín:

"En Gurahumore rechazamos los ataques enemigos. Al sur del Dniester no se produjeron otros hechos importantes.

"Al oeste de Wisniowezyk un vigoroso ataque enemigo fué quebrantado por nuestras cortinas de fuego. El enemigo sufrió grandes pérdidas.

"Cerca de Burkanow rechazamos los ataques nocturnos rusos".

PETROGRADO, junio 23. — El ministerio de guerra publicó el siguiente comunicado:

"En la región de la cabeza de puente de Ixkull, los alemanes efectuaron un bombardeo con su artillería pesada.

"Anoche, después de una preparación de artillería, el enemigo emprendió una ofensiva en el frente de Dwinsk, a lo largo de la línea férrea de Poneviesh y el ferrocarril de Varsovia; pero fué rechazado en todas partes.

"En la región de la ciudad de Dubatovka, 12 verstas al sur del lago Vischnevsku, después de una intensa preparación de artillería, los alemanes nos atacaron y se apoderaron de parte de nuestras trincheras; pero, empleando tropas de refuerzo, los empujamos hasta sus propias líneas.

"Al sur de Krevo, los alemanes cruzaron el río Krevlianka. Nuestro fuego les impidió seguir avanzando, y más tarde se retiraron a la orilla oeste de dicho río.

"En el canal de Oginski y en el río Jassiolda hubo combates de artillería y fusilería.

"Durante el día el fuego de nuestros cañones derribó dos aeroplanos alemanes en nuestras líneas, uno al sur de la estación de Listopady, en el ferrocarril de Bologoye a Sieditz, y el otro a seis millas y media al sudeste de la desembocadura del canal. Las máquinas se hicieron pedazos y los aviadores perecieron.

"En la región de Gruzlatyn el enemigo nos atacó en formación cerrada, pero fué dispersado, dejando muchos muertos y heridos.

"Al oeste de Sokul rechazamos la ofensiva alemana mediante contraataques y tomamos 600 prisioneros y algunas ametralladoras. En la misma región la artillería pesada del enemigo se mostró activa en las inmediaciones de Mylsk.

"En Rajmicsto, al oeste de Swioniki y al este de Vorontchine, el enemigo continúa realizando sus ataques con extremada violencia. Hicimos 218 prisioneros.

"La pequeñez del número de prisioneros, se debe al hecho de que nuestros soldados, exasperados porque los alemanes emplean bajas explosivas, no daba cuartel. Entre las tropas que tomaron parte en la lucha se encontraba un destacamento de territoriales de Jaroslav, cuyo comandante, herido, se negó a abandonar la línea de fuego.

"Al oeste de Halworonka nos apoderamos de las trincheras enemigas.

"En nuestra ala izquierda seguimos persiguiendo al enemigo. Ocupamos Ralaurz y tomamos 22 oficiales y 1.000 soldados prisioneros y tres ametralladoras".

En el frente occidental

La lucha en las orillas del Mosa

LA BATALLA DE VERDUN

Comunicaciones oficiales

PARIS, junio 23 — El ministerio de guerra dió a la publicidad el siguiente comunicado, resumen de las operaciones en todos los sectores:

En la región al sur de Lassigny un fuerte destacamento alemán, después de una preparación de artillería, ataco uno de nuestros puestos avanzados, pero fué rechazado. Dispersamos al destacamento, que abandonó en el terreno algunos muertos.

"En ambas orillas del Mosa el bombardeo con piezas de artillería de grueso calibre fué extremadamente violento durante todo el día.

"En la orilla izquierda el enemigo dirigió sus fuegos especialmente contra nuestras posiciones en el cerro 304 y en Le Mort Homme y contra nuestra segunda línea en la región de Esnes a Chattancourt. A las seis de la tarde atacó nuestras trincheras entre el cerro 304 y Bethincourt; pero fué completamente rechazado. Libróse enseguida un animado combate con granadas de mano.

"En la orilla derecha nuestros contraataques nos permitieron reconquistar por la tarde gran parte del terreno donde el enemigo se estableció anoche, entre el bosque de Fumin y Chenois.

"Después de las 6 de la tarde el bombardeo se hizo extremadamente violento al norte de las obras de defensa de Thiaumont, en el bosque de Chapitre y en el sector de Laufée.

"En el Woevre hubo una intensa lucha de artillería en la región al pie de las alturas del Mosa.

"En el resto del frente se efectuó un bombardeo bastante violento, especialmente en el sector del monte Territe.

"En represalia de los sucesivos ataques aéreos alemanes en los últimos días a las ciudades abiertas de Bar-le-Duc y Luneville, nuestras escuadrillas de aeroplanos realizaron varias operaciones en el territorio enemigo. Anoche nuestros aparatos arrojaron diez y ocho bombas en Treves causando un gran incendio. Hoy nueve aeroplanos franceses arrojaron 40 bombas en Karlruhue, a 170 kilómetros de Nancy. Otra escuadrilla aérea francesa compuesta de 10 aparatos, atacó Mülheim en la orilla derecha del Rhin. Arrojó 50 bombas en los establecimientos militares de dicha ciudad. Ambos ataques resultaron eficaces.

"Perseguidas por una escuadrilla de aeroplanos del tipo Fokker, al regresar de Mülheim, nuestras máquinas se empeñaron en combate. Durante el encuentro derribamos un Fokker y una de nuestras máquinas se vió obligada a descender.

LONDRES, junio 23 — El "War Office" permitió la publicación del siguiente parte elevado por el comandante en jefe del ejército británico, general Haig:

"Esta mañana temprano el enemigo hizo explotar una mina excepcionalmente grande en Quinchy, al norte del canal de La Bassée. Inmediatamente después inició un bombardeo, al amparo del cual penetró en nuestras trincheras en un estrecho frente. La infantería de Gales contraatacó valientemente, y, después de causar grandes pérdidas al enemigo, lo obligó a retirarse. Nuestras bajas fueron pequeñas. Después de esa acción ha reinado la calma en la zona mencionada.

"En las inmediaciones del reducto Hohenzollern hicimos estallar una mina y ocupamos el borde del cráter abierto por la explosión.

"El día transcurrió en calma en todos los puntos del frente.

"Al sudeste de Armentieres nuestra artillería redujo a silencio un cañón que hacía fuego contra la retaguardia de nuestras líneas, cerca del bosque de Ploegsteert.

"Nuestros aviadores prestaron excelentes servicios a la artillería".

En el frente austro-italiano

La ofensiva austriaca paralizada

Acciones en el valle de Sedro

Duelos de artillería en varios sectores

INFORMACIONES OFCIALES

ROMA, junio 23. — El ministerio de guerra dió al público el siguiente comunicado del estado mayor general, que contiene un resumen de las operaciones:

"En el valle de Ledro, a la caída de la tarde del martes, el enemigo atacó varias veces nuestras posiciones, siendo completamente rechazado.

"Desde el lago de Garda hasta el Astico ha habido duelos de artillería y escaramuzas, durante las cuales nos apoderamos de fusiles, municiones y una ametralladora.

"En la altipianicie de Asiago el enemigo llevó débiles ataques cerca de Montemagnaboschi y Mandrielle.

"El enemigo se mantiene a la defensiva, resistiendo a nuestro avance palgada por palgada.

"En el valle Pusterla, nuestra artillería bombardeó la estación ferroviaria de Toblach.

"En la línea del Isonzo no hay nada que señalar".

ROMA, junio 23. — Según informaciones de buena fuente, se asegura que desde el principio de la ofensiva del ejército austro-húngaro en el Trentino, las tropas enemigas tuvieron 150.000 bajas, entre muertos, heridos y prisioneros.

El coronel Barone, conocido crítico militar publica un artículo en "Il Giornale d'Italia", elogiando al actual gabinete.

Cree el susodicho militar que el ministerio Boselli intensificará la guerra.

ROMA, junio 23. — Se ha dado a la publicidad este parte por el ministerio de guerra:

"Unos aeroplanos austriacos han arrojado bombas sobre el hipódromo de Bassano. Nuestros aviadores, que emprendieron su persecución, los pusieron en fuga y derribaron tres máquinas Fokker. La población mostró gran entusiasmo por la hazaña que llevaron a cabo los aviadores italianos".

ROMA, junio 23. — El gobierno austriaco, por intermedio del sumo pontífice, ha informado a la señora Amalia Milli de la muerte de su esposo, capitán Jorge Coturri.

Dicho oficial formaba parte de la tripulación del globo dirigible M. 3, que hace algunas semanas cayó cerca de Gorizia a consecuencia de una avería del motor, mientras regresaba de haber bombardeado las posiciones enemigas.

ROMA, junio 23. — En el acuerdo que los ministros celebraron ayer, se discutió en sus líneas generales el discurso-programa que el presidente del consejo pronunciará el lunes próximo en la cámara de diputados.

ROMA, junio 23. — En una nueva lista de bajas aparecida hoy, figuran los capitanes: Augusto Schiani y Cayetano Dozzella y los tenientes Félix Bortolotti, José Colombani, Donato Tottoli, Arturo Petrone y Humberto Flauti. También ha muerto en el campo de batalla un hijo del famoso pintor Previalli.

La fraternidad latina

MENSAJE DE LOS INTELECTUALES

PARIS, junio 23. — El comité de fraternidad intelectual latina adoptó el mensaje siguiente:

"A los latinos de Europa y a los de la América latina:

Los intelectuales latinos reunidos en París para rendir homenaje a la memoria del poeta Darío, afirman su estrecha e inquebrantable solidaridad y saludan fraternalmente a los abnegados hijos de la cultura latina, los que fieles a sus nobles tradiciones, continuarán esparciendo en el mundo el espíritu de concordia entre todas las naciones, basados en los principios de la incorruptible justicia universal".

Una vez aprobado el anterior mensaje, numerosos y distinguidos representantes de la latinidad escucharon al presidente del comité, Paúl Adam, al diplomático cubano Cejebor, al profesor Martinenche y al señor Latorre, celebrar la fraternidad latina y afirmar su confianza en su porvenir.

FRENTES SECUNDARIOS

Cáucaso, Mesopotamia y Egipto

LA LUCHA EN EL AFRICA

AMSERDAM, junio 23. — De Constantinopla hacen saber que el gobierno turco dió a la publicidad el siguiente comunicado:

"El domingo a media noche nuestros aviadores arrojaron bombas en las estaciones de aviación y a los torpederos enemigos, cerca de Imbros y Tenedos. Dos de esos torpederos fueron alcanzados por nuestras bombas, siendo conducidos a remolque hasta Tenedos.

En las estaciones de aviación estallaron incendios.

"De los aeroplanos enemigos que atacaron El-Arisch el domingo, tres fueron derribados. Hicimos prisioneros a uno de los aviadores".

En el sector de Felahie la situación no ha cambiado. Nuestra vanguardia atcó por sorpresa [illegible]

SITUACION MILITAR

EN EL FRENTE ORIENTAL. — CONTINUA LA OFENSIVA DEL GENERAL BRUSSILOFF. — AVANCE DE LOS RUSOS EN LA BUKOVINA. — OCUPACION DE RADANTZ POR LOS MOSCOVITAS. — CONTRAOFENSIVA ALEMANA EN WOLHYNIA. — ENERGICOS COMBATES EN EL SECTOR DE DWINSK Y EN LA REGION DE DUBATOWKA. — EN LAS LINEAS DE FRANCIA Y FLANDES. — LA LUCHA EN LAS ORILLAS DEL MOSA. — PEQUEÑO EXITO ALEMAN ENTRE LOS BOSQUES DE FUMIN Y DE CHENOIS. — LA CAMPAÑA AUSTRO-ITALIANA.

La lucha en el frente oriental es ahora más encarnizada que nunca. Los rusos siguen empeñados en avanzar y realizar violentos ataques en numerosos sectores del frente. Por su parte los alemanes han emprendido un movimiento ofensivo en el sector de Dwinsk y en la Wolynia, movimiento que cada día adquiere mayor intensidad. Los moscovitas resisten eficazmente las arremetidas germánicas, habiendo ya quebrantado en muchas partes el ímpetu enemigo.

Los alemanes siguen bombardeando violentamente la cabeza de puente de Ixkull. Se puede asegurar que este bombardeo dura ya cuatro meses.

El miércoles por la noche, después de una vigorosa preparación de artillería, las tropas del general von Bellow tomaron la ofensiva en el sector de Dwinsk, a lo largo de la línea férrea de Poneviesh y del ferrocarril de Varsovia. Los ataques germánicos fueron rechazados en todas partes.

Los germanos, en vista del mal éxito de esa tentativa, emprendieron otra en la región de Dubatowka, 12 verstas al sur del lago Wicznewzku, logrando apoderarse de una porción de las posiciones moscovitas. Los rusos, empleando tropas de refuerzo, expulsaron a los alemanes y los empujaron luego hasta sus propias trincheras.

Ante este nuevo revés, los alemanes decidieron avanzar al sur de Krevo. En efecto, atravesaron el río Krevlianka, pero no pudieron seguir adelante debido a la violencia del fuego de la artillería rusa. Poco después de contenidos, comprendiendo que se habían colocado en una situación peligrosa, resolvieron volver a la orilla occidental del río.

Fácil es darse cuenta que las operaciones alemanas en el sector de Dwinsk y más al sur, tienen sólo un carácter demostrativo. Lo que desea el mariscal Hindenburg es impedir que los moscovitas saquen tropas del norte para reforzar al ejército del general Kaledine que opera en Wolhynia.

En esta última región, el general von Linsinger continúa en la ofensiva y ya ha logrado no sólo detener a los rusos, sino hacerles retroceder en varios puntos. Cerca de Gruziatyn los alemanes atacaron en formación cerrada, pero fueron rechazados y dispersados, dejando en el terreno numerosos muertos y heridos.

Al oeste de Sokul los moscovitas repelieron un ataque germánico y tomaron 600 prisioneros y algunas ametralladoras. En Rojmiesto también repelieron ataques y tomaron prisioneros. El comunicado oficial de Petrogrado dice que la pequeñez del número de prisioneros se debe a que las tropas moscovitas, exasperadas porque los alemanes emplean balas explosivas, no dan cuartel.

En un punto al oeste de Halworonka los soldados del general Kaledine se apoderaron de las trincheras de los teutones.

Al noroeste de Luzk los esfuerzos moscovitas para anular los éxitos alemanes no dieron resultado. A ambos lados de Turija, en Siwinki y en Horochow las tropas del kaiser realizaron progresos.

En la Bukovina los soldados del general Letchitzky continúan persiguiendo a los austriacos. El general von Pflanzer-Baltin se retira precipitadamente hacia el sur. Los rusos ocuparon Radantz, 30 kilómetros al sur de Czernowitz y tomaron 22 oficiales y 1.000 soldados prisioneros y tres ametralladoras.

En el frente de Francia y Flandes la situación no ha sufrido cambios de importancia. Continúa la batalla en las orillas del Mosa. Los franceses rechazaron ataques en la falda sur de Le Mort Homme, al oeste del río. En la orilla este los alemanes consiguieron apoderarse de algunas trincheras avanzadas entre los bosques de Fumin y de Chenois. Los republicanos, mediante un contraataque reconquistaron parte del terreno perdido.

La campaña austro-italiana carece de interés.

La muerte del aviador Immelmann

LONDRES, junio 23. — Comunican de Amsterdam que el "Berliner Tageblatt" da la noticia de haberse encontrado el cadáver del célebre aviador Immelmann, el que estaba completamente destrozado y entrelazado con los restos de la máquina.

La noticia de la muerte de Immelmann ha causado la más triste impresión en todo el imperio.

El "Lokal Anzeiger" dice:

"El lamentable fin de Immelmann despertará un eco triste en todas las almas de la nación".

La "Vossische Zeitung" se expresa así:

"Rara vez una nación entera ha lamentado tan profundamente la pérdida de uno de sus hijos".

La amistad franco-italiana

Declaraciones de M. Barthou

PARIS, junio 23 — El ex jefe de gabinete M. Barthou, conferenciando sobre el esfuerzo italiano en la guerra, demostró que éste dió por resultado una copmleta solidaridad de Italia con los aliados. Al terminar, declaró que la guerra fué la quiebra por Alemania de los tratados, las firmas, la fe jurada y el honor. Los aliados, armados por el derecho y la justicia, son los síndicos de esta quiebra fraudulenta y no soltarán a Alemania, que tienen por la garganta.

El presidente de esa conferencia, Anatole France, expresó su admiración por Italia, asegurando que la guerra, que estimaba prudente y necesaria, se trocará en pacto, ligando Italia a Francia.

Después, repitiendo las palabras del embajador italiano en París, señor Tittoni, de que "la paz adquirida por la victoria no sea una paz, sino la paz, la paz pura de todas las clases de guerras, la paz sólidamente sentada en el principio de nacionalidades y de la justicia internacional", declaró muy importante y muy documentado el discurso del diplomático italiano, el cual vituperó a los responsables de la guerra, diseñó el esfuerzo militar italiano y dió como ejemplo el esfuerzo formidable de Francia.

La elección presidencial

El triunfo del partido radical

LA OPINIÓN EN CHILE Y EN BOLIVIA

Con la reproducción que hemos venido haciendo de los juicios que ha merecido a la prensa de esta república y de las vecinas del Uruguay, Brasil y Paraguay, el triunfo alcanzado por la Unión Cívica Radical en los comicios del 2 de abril, considerábamos realizado el propósito que nos animara de poner en evidencia la opinión que acompaña, dentro y fuera del país, a los hombres que formarán el futuro gobierno argentino.

Sin embargo, debemos volver sobre el asunto, con motivo de la llegada de canjes del Pacífico, porque su lectura demuestra que la América entera, ha asistido regocijada al triunfo de la democracia argentina; lo que debe enorgullecer, no sólo al partido y a los hombres favorecidos por el sufragio popular, sino a la nacionalidad toda.

Jamás, en ninguna circunstancia, un acto político realizado entre nosotros provocó tan unánime satisfacción en todos los pueblos hermanos; ni en análogas circunstancias, partido, ni ciudadano argentino alguno fué objeto de los homenajes que se tributan a la Unión Cívica Radical y a los hombres llamados a dirigir los destinos de la república.

Por eso, aunque sintetizando mucho, pues la total reproducción de los artículos de la prensa recibida hoy, ocuparía muchas columnas; reproducimos en seguida algunos párrafos de los artículos que a la elección argentina dedican los principales diarios de Chile y de Bolivia:

"La Unión", de Santiago de Chile—

Con esta elección, los argentinos pueden decir con razón que llevan siempre a la primera magistratura a las figuras más culminantes y representativas del país, que se destacan por encima de las muchedumbres, no tanto por su situación de fortuna o su raigambre social, sino por sus servicios a la nación, sus virtudes cívicas y su talento reconocido, esto es, por aquel conjunto de merecimientos que constituyen la verdadera superioridad humana y que convienen en una República.

El retraimiento en que últimamente vivía el doctor Irigoyen, era hijo de sus condiciones de carácter, de su modestia innata y también de una buena dosis de filosofía acerca de la versatilidad e inconsecuencia de los hombres. El doctor Irigoyen no era ciertamente un misántropo de la escuela de Schopenahuer, sino un filósofo de la escuela cristiana. Por eso, cuando la patria lo llamó a su servicio, el filósofo abandonó su retiro y ofreció a la patria todo el concurso de su talento esclarecido, de su experiencia extraordinaria y de su pureza intachable de viejo servidor público.

El doctor Irigoyen tiene todas las condiciones del hombre superior. Su vida entera está informada por principios superiores. Será sin duda alguna un gran presidente que hará honor a la Argentina y a la América.

"El Diario Ilustrado", Santiago de Chile—

Desde un principio, el nombre del señor Irigoyen tuvo el prestigio de un candidato probable. Sus características le hacían propicio el ambiente, siguiendo acaso las leyes de un fenómeno político repetido en varias democracias de América y Europa durante estos últimos años.

Nos referimos al establecimiento de un espíritu más conciliador en materias de doctrina, y más orientado en ideas de energía nacional.

Para Chile, no puede ser más satisfactorio ver cómo en la república vecina y amiga se resuelve normalmente el cambio de Gobierno. Nos ligan a la Argentina profundas simpatías y grandes intereses; intereses y simpatías que por filosofía pragmática y por razones morales serán en adelante aun mayores. Y como de los gobiernos esperan los pueblos su progreso, creemos que la Argentina no podrá ser sino una nación dichosa, regida por el hombre íntegro que acaba de escoger para el supremo mandato, tanto porque su política interna ha de ser sabia, como porque su política exterior ha de demostrar el espíritu sereno, conciliatorio y pacífico, que es la mejor promesa para el derecho americano.

De las dotes personales del señor Irigoyen, nada podríamos añadir a lo que ya este mismo diario y toda la prensa de Chile han popularizado. Bástenos recordar que es un verdadero estadista, que es hombre de la más alta representación, y que su solidez intelectual y moral le hace digno del puesto inmensamente delicado que ha de servir. Su disciplina política es garantía de orden, y su nombre solo, garantía de respeto. Ninguna duda sube con él al sillón que ocuparon Mitre y Sáenz Peña; tras el señor Irigoyen entra al gobierno la confianza de un claro porvenir para el pueblo argentino.

"Las Ultimas Noticias", de Santiago de Chile—

El futuro mandatario argentino, señor Hipólito Irigoyen, pertenece a la estirpe de republicos cuya autoridad en la vida privada corre parejas con su sapiencia y probidad en los negocios públicos. Sin amenguar los méritos de su digno contrincante, podemos decir que el triunfo del señor Irigoyen significa para la República hermana la continuación de una política concorde y amplia en sus miras progresistas. Versadísimo en cuestiones financieras, es además un político de elevado propósitos. Una prueba de ello nos la da el hecho elocuente de que en Argentina don Hipólito no cuenta con enemigos, sino con adversarios leales, que por cierto reconocen sus altísimos merecimientos.

En cuanto al vicepresidente elegido, señor Pelagio B. Luna, es un elemento moderado, progresista, catedrático en asignaturas de derecho En el partido radical figura como una de sus cabezas más altas. Ha sido siempre partidario noble y abnegado del señor Irigoyen, circunstancia que presupone una igualdad de miras en el gobierno que ha de suceder al del Excmo. señor de la Plaza.

Nos congratulamos de que, por fin, se despeje el horizonte político de la vecina República, en forma que por cierto presagia nuevos frutos de progreso para sus instituciones.

"El Chileno", de Santiago de Chile—

Este diario publica el retrato del doctor Irigoyen con todos los antecedentes del proceso electoral, y termina así:

A pesar de la intensa propaganda que hicieron los adversarios a la fórmula Irigoyen-Luna, el pueblo dió el triunfo a estas candidaturas y el socialismo, núcleo principal de la oposición a la fórmula triunfante, recibió el más significativo rechazo de la opinión popular.

Nuestras relaciones de amistad con la Argentina, hace que no veamos con indiferencia la solución de su problema electoral, que, felizmente, se ha llevado a término con perfecta tranquilidad.

"El Mercurio", de Santiago y de Valparaíso—

Este diario, decano de la prensa chilena, se ocupa con detención de las elecciones argentinas que le merecen elevados conceptos así como los futuros gobernantes.

Completa el estudio de la personalidad del doctor Irigoyen reproduciendo en las ediciones que ese diario publica en Santiago y en Valparaíso, trabajos del doctor Horacio B. Oyhanarte y del señor Claudio R. Pozuelo, cuyos conceptos hacen suyos, en los que estos escritores argentinos historian la vida del futuro presidente y ponen de manifiesto sus condiciones de estadista.

"El Figaro", La Paz (Bolivia)—

Los recientes hechos políticos desarrollados en la República Argentina, son suficientemente reveladores del progreso político que viene alcanzando nuestra hermana del Plata. Juntas nacieron Bolivia y la patria de Sáenz Peña a la vida republicana, pero cuán lejos nos viene dejando aquella nación que se alimentaba de los raudales de ciencia nacidos en el Alto Perú; cuán lejos nos deja la patria a cuya vida política contribuyeron prohombres nuestros como Cornelio Saavedra.

En medio de un ambiente de legalidad y sinceridad, ha triunfado en la lucha presidencial el partido Radical, que tiene una tonalidad moderna y responde a una tradición verazmente doctrinaria.

Cierto es que el partido Radical en la Argentina, concreta sus ideales del momento a los progresos institucionales; cierto es que su programa del momento actual gira principalmente alrededor de la necesidad de hacer un gobierno respetuoso de la constitución y las leyes y que otros mirajes radicales quedan todavía relegados, pero ello no significa que el radicalismo argentino no sea la expresión de una tendencia moderna y renovadora, porque los discípulos de Alem llevan en su conciencia la semilla de ese apóstol fundador del partido hoy en el poder.

Como radicales nos felicitamos del advenimiento al gobierno argentino, del partido Radical, y queremos mostrar a nuestros connacionales ese ejemplo de acción política desplegada allende el Plata, por núcleos de ciudadanos conscientes de sus derechos y sus deberes, que persiguen un verdadero progreso democrático.

Deseamos, al mismo tiempo, que el nuevo partido en el poder no se aparte de su programa de mejoramiento institucional, para honra de la democracia sudamericana y ejemplo de las repúblicas como la nuestra, todavía subyugadas por pasadas oligarquías.

FIESTAS DEL CENTENARIO

ASOCIACION PATRIOTICA NACIONAL

La asamblea de hoy

Esta noche a las 9 p. m., se celebrará en el salón de actos públicos de nuestro colega "La Prensa" la primera asamblea general de delegados de las instituciones adheridas para los festejos organizados por esta asociación.

En la reunión de esta noche se cambiarán ideas sobre todas las fiestas y muy especialmente sobre la gran procesión cívica del Centenario, que se realizará el 8 de julio a las 2 p. m.

Las instituciones que no se hayan adherido pueden hacerlo en la secretaría de la Asociación Patriótica Nacional, Rivadavia 1779.

ASOCIACION PATRIOTICA DE MAYO

Banquete popular

Se prosiguen con gran actividad los trabajos relacionados con la conmemoración del centenario, habiendo el comité ejecutivo en su última reunión resuelto como ampliación a su programa, efectuar un reparto de víveres y un banquete popular.

El banquete tendrá lugar el 9 de julio a las 8 p. m.; el precio del cubierto es de 0 pesos; éstos pueden retirarse en la secretaría de la asociación, Paso 26, Talcahuano 452, Añazco 418, Thorne 529 y Bogotá 4064.

PROTECCIÓN A LA INFANCIA

LA MENDICIDAD CALLEJERA

En algunas poblaciones de la provincia, se han constituído comisiones de vecinos para velar por la infancia desvalida y preocuparse del cumplimiento de las leyes que amparan a los niños; actitud ésta, simpática que habla elocuentemente del temperamento patriótico de sus iniciadores.

Ciertamente, poco interés hay en la actualidad por favorecer a la pobre generación de niños abandonados que pululan por todas partes. Las autoridades no hacen caso de ellos, y las sociedades de beneficencia, de suyo abrumadas por la tarea que realizan, no pueden dedicarle la atención que merece su desgracia. Explica esto la mendicidad infantil que llega hoy a un extremo realmente desconcertante.

En efecto, en las calles se ve a todas horas una muchedumbre de infantes que luciendo repugnantes defectos físicos imploran la caridad pública. En su mayoría estos desgraciados son víctimas de la explotación de seres degenerados que los "hacen trabajar" para tener con qué sostener sus vicios. Chicos indefensos y desamparados, fatalmente tienen que padecer el yugo ignominioso de esta gente amoral que ceba en sus enclenques naturalezas la perversidad de sus instintos.

La iniciativa privada, entonces, es la llamada a poner remedio en tan repudiable comercio. Pues sabio es que las autoridades no intervienen, encogiéndose de hombros ante el detestable espectáculo, cual si se tratara de una cosa perfectamente aceptable.

Y ya que el ejemplo nos viene de la campaña, bueno es tenerlo presente, a objeto de realizar una acción que permita suprimir del escenario capitalino algo que como la mendicidad infantil resulta verdaderamente vergonzoso.

UNIÓN CÍVICA RADICAL

COMITE "ANGEL PIZARRO LASTRA"

Circunscripción 20.a

Realizará una conferencia mañana en el salón del comité de Socorro, calle Cerrito número 1225, con el concurso de los señores: doctor Clementino Olascoaga, que disertará sobre la ley de residencia; doctor Carlos F. Melo, sobre la necesidad de una flota mercante y doctor Víctor M. Molina, sobre los efectos y resultados de la revolución del 26 de julio de 1890.

BANQUETE

Festejando el triunfo radical, se ha organizado un banquete, que se llevará a cabo mañana, a las 8 p. m., en el hotel "La Sonámbula", calle Defensa y Victoria, donde pueden retirarse las tarjetas.

Las invitaciones que circulan son suscriptas por la comisión organizadora formada por los señores: Luis Castiarena, Pedro Podestá y Domingo C. Quadri.

CIRCUNSCRIPCION 9.a

Balvanera Oeste

El comité de esta sección ha resuelto realizar semanalmente conferencias instructivas encargándose de organizarlas su comisión de propaganda, debiendo realizarse la primera en su local Bermejo 53, mañana, a cargo del doctor José A. Raices.

RECTIFICACION

Por un error de información, dimos cuenta en nuestra edición del 20 del corriente de la disolución del subcomité radical "Mariano Moreno" de la circunscripción 3.a y la fundación de otra agrupación de igual índole con los mismos elementos de aquél.

La información, si bien exacta en lo que se refiere a la constitución del subcomité "Presidente Irigoyen", no lo es en lo referente a la primera parte, pues el subcomité "Mariano Moreno" subsiste, sin que ninguna asamblea ni resolución hayan determinado su disolución.

Queda, pues, salvado el error.

BUENOS AIRES

Inauguración del monumento a Alem

JUNIN, junio 23. — El 2 de julio próximo se efectuará la inauguración del monumento al doctor Alem en esta ciudad.

A la ceremonia concurrirán en representación del comité nacional los diputados Dr. Nestor F. Lencinas, mayor Lauro Lagos y señor Atilio Larco.

Después de efectuado el acto, que se realizará a las 2 de la tarde, se organizará una manifestación en honor de los delegados.

Estos serán obsequiados con un banquete.

DE LA PLATA

EN EL PUERTO

Salieron ayer los vapores griego Cigne, con escalas, e inglés Highland Piper, con carnes congeladas y pasajeros para Europa.

ESCUELA NORMAL POPULAR

El día 30 del corriente, a las 2 p. m. tendrá lugar en esta escuela el acto de la entrega de títulos a los alumnos egresados en 1915, de los cursos de 3.o y 4.o año, acto que será presidido por el director general de escuelas.

EN LA DIRECCION DE RENTAS

Ha sido nombrado subdirector de rentas el inspector general de repartición, señor Justo R. Dillon.

PROVINCIAS

BUENOS AIRES

ROJAS, junio 3. — Es objeto de comentarios una resolución tomada hace días por el Concejo Municipal. Reunidos los ediles, firmaron un documento por el que se regala al señor Joaquín Polly, inspector del municipio, un solar ubicado en el centro del pueblo. Este terreno se sabe pertenece a personas que están inhibidas, y por eso extraña que los concejales las regalen como si fueran de su propiedad y del municipio.

—El comité radical de la localidad prepara una manifestación cívica en honor de los doctores Irigoyen y Luna, la que se celebrará el día 2 de julio próximo. Hay mucho entusiasmo y se cree resultará un acto muy lucido.

OLAVARRIA, junio 23. — Los afiliados de Sierras Bajas, jurisdicción de Olavarría festejaron con un almuerzo criollo el triunfo radical, asistiendo en representación del comité los señores Castro y Baldana, quien habló a pedido de la concurrencia sobre el futuro gobierno y sus proyecciones locales.

Reinó durante la fiesta el mayor entusiasmo.

—Se preparan nuevos festejos en otros centros de población y en esta ciudad para celebrar el gran acontecimiento cívico.

GENERAL SARMIENTO, junio 23. — Se hacen grandes preparativos en los comités radicales para la gran fiesta preparada para el domingo próximo, festejando el brillante triunfo del partido en las últimas elecciones.

En el programa de festejos confeccionado, figuran los siguientes números:

1.o Salida del sol, salva de bombas; 2.o A las 11.30, acompañar la delegación radical que concurrirá desde la estación San Miguel a la casa del señor Posse; 3.o A la 12 a. m., almuerzo; 4.o A la 1.30 p. m., conferencia por varios diputados nacionales; 5.o A los 2.30 p. m., corrida de sortijas con varios premios; 6.o A las 4 p. m., manifestación para acompañar a las delegaciones hasta la estación San Miguel precedidas de una banda de música.

La comisión organizadora ha invitado al pueblo a los festejos y a embanderar el frente de sus edificios.

En el acto pronunciarán discursos varios diputados nacionales que han prometido su asistencia.

—Las fuertes heladas han atrasado mucho los campos de esta zona; algunos hacendados han tenido que retirar hacienda de sus campos

CORDOBA

CORDOBA, junio 23. — El comité central radical resolvió en su última reunión nombrar tesorero del mismo al señor Arsenio Soria, que será también designado para formar parte de la comisión de hacienda.

Designóse también como secretario al diputado José R. Lencinas. El comité pasó una nota al presidente del bloque legislativo, senador Argüello, singnificándole la oportunidad de trasladarse al departamento Colón para colaborar en los trabajos de las elecciones del domingo.

—El directorio del Casino trabaja en buscar influencias para conseguir la derogación del decreto correspondiente al gobierno, pero créese que no lo conseguirá.

—Toda la prensa está de parte del P. E. al nombrar éste una comisión investigadora para comprobar las denuncias hechas contra la dirección de la escuela Presidente Roca.

—Fué confirmado en sus cargos el personal de escuelas de Gobernador Olmos, que poseía su título correspondiente que lo habilitase para la enseñanza.

—Ha sido declarado en quiebra la firma comercial Carlomagno Hnos. y Cía., establecida en la ciudad de Bell-Ville.

PAMPA

GENERAL PICO, junio 23. — Los adherentes al partido Radical están convocados a una asamblea pública que se celebrará el domingo próximo en los salones del teatro Centenario, a fin de nombrar la nueva comisión directiva del comité local Coronel Martín D. Irigoyen.

El comité central del territorio estará representado en ese acto por dos delegados, cuya misión será además la de presidir la asamblea posesionando de sus cargos a las nuevas autoridades.

—Se activan los trabajos relacionados con los festejos de la semana del centenario de julio, habiendo la comisión respectiva confeccionado el siguiente programa, que transmito en resumen:

Grandes romerías populares, carreras de caballos y corridas de sortija con valiosos premios, torneo de juegos atléticos, baile social, funciones de biógrafo con cintas nacionales, reparto de víveres y ropas a los niños pobres, desfile escolar con carro alegórico donado por la escuela número 57, velada literario-musical y otros actos de íntima relación con la gran fecha.

—El sábado 24 dará su fiesta quincenal la institución infantil Trabajo y cultura en la escuela de niñas núm. 56, habiéndose preparado un programa de diversos números que estarán a cargo de las niñas: Micaela Ramírez, María R. Lopardo, M. L. Ferreyra, I. Piacensa, Estela Gómez, L. della Sabia, M. E. Crespo, C. Celia Bosch; Félix Trucco, Hortensia Ledesma, Mafalda Sannutto, M. Julia García, María E. Crespo, Magdalena Anocíbar y Juana Schapochnik.

—El día 9 de julio próximo piénsase inaugurar el monumento al doctor Adolfo Alsina que actualmente se construye en la plaza principal y el que fué acordado y se costea por la comisión de festejos del centenario.

CHUBUT

TRELEW, junio 23.—Son muy censurables los procedimientos irregulares empleados por la gerencia del ferrocarril Chubut para el transporte de pasajeros y correspondencia para los vapores de las compañías de que el gerente del ferrocarril no es agente. En cambio, cuando se trata de la empresa Mihanovich, existe toda diligencia y atenciones para la correspondencia y pasajeros que no se tienen para las demás compañías. De manera que nadie sabe oportunamente el día y hora de la salida de correspondencia y pasajeros, los que deben perder el vapor si no recurren a otros medios de transporte y pasando días inútiles con sacrificios, en Madryn, los demás servicios del ferrocarril son caros y malísimos debido a su administración despótica.

—Continúa la comisión del centenario trabajando con entusiasmo y éxito para las fiestas del 9 de julio.

—El comisionado nacional continúa la labor encomendada a satisfacción general.

AVIACION

FORTUNATO VALENTE

Primer aniversario de su muerte. — Raid del teniente 1.o Atilio Cattanco

Para la aeronáutica argentina, la fecha de hoy es dolorosa: cúmplese el primer aniversario de la trágica muerte del aviador Fortunato Valente, decidido y entusiasta cultor del vuelo mecánico, acaecida al día siguiente de sufrir una terrible caída en el aeródromo de El Palomar, en circunstancias que no podemos olvidar.

El fallecimiento de Valente causó en nuestros círculos aeronáuticos, sentimientos de vivo pesar, dado que el piloto caído contaba con numerosas simpatías en ellos, fruto de los méritos que en su corta carrera había logrado conquistar.

Joven, muy joven aún, la muerte le sorprendió en momentos en que su existencia era necesaria para el engrandecimiento de nuestra aviación, días antes de iniciar un largo viaje que hubiese constituído uno de los acontecimientos del año 1915.

En un simple vuelo de ensayo, cuando en ocasiones anteriores nos había mostrado hasta la evidencia sus excelentes aptitudes, cayó, allá en El Palomar, dos días después del fallecimiento de su camarada Detomassi, desapareciendo junto con él un caballerezco amigo, y algo más: un piloto de porvenir.

Y hoy, al recordar esta infausta fecha, su desaparición se lamenta más aún, por los nobles recuerdos que con amplia magnitud nos dejara el hábil piloto fallecido.

Raid del teniente 1.o Atilio Cattaneo. — El conocido y hábil piloto aviador, oficial de nuestro ejército, teniente 1.o Atilio Cattaneo, con el fin de obtener su Brébet Superior Militar, de acuerdo con los nuevos reglamentos que lo rigen, inició en la mañana de hoy un largo e importante raid, cuyo trayecto, ordenado por la dirección del aeródromo militar, abarca las localidades siguientes: El Palomar-Lobos-Mercedes-El Palomar, con un recorrido de 300 kilómetros aproximadamente.

Esta prueba encierra grandes dificultades, desde que el piloto usa para su realización única y exclusivamente la brújula y la carta geográfica, prohibiéndosele se guíe por vías férreas o ríos que pudieren facilitarle la difícil tarea de orientarse. Finalmente el intenso viento y la baja temperatura observada hoy, han de haberle dificultado sensiblemente el desarrollo del viaje, que hasta la hora de cerrar estas líneas se realiza con brillantez.

El teniente 1.o Cattaneo, instructor del aeródromo militar, partió de este punto a las 8 de la mañana, en el Blériot 80 HP., comenzando a ganar altura y una vez que hubo alcanzado los 900 metros de altura, oblicuó en dirección a Lobos, primera etapa obligatoria de su raid, a donde llegó a las 9 a. m., una hora después de haber iniciado la prueba.

A las 10 menos 5 minutos volvió a salir de Lobos, escalando a continuación 1200 metros y tras de efectuar dos círculos sobre dicha localidad, enfiló con dirección a Mercedes, punto al cual llegó después de media hora de marcha continua, favorecido por el fuerte viento que le rotulaba de cola, aterrizando a las 10 y 25 minutos en la estancia Santa Catalina. Allí el piloto dejó su aparato, regresando al pueblo, donde ha sido objeto de numerosas simpatías de parte de las altas autoridades de la localidad.

El teniente Cattaneo satisfecho hasta ahora, del resultado de la casi totalidad del raid, emprenderá regreso a las 2 y 30 minutos de esta tarde, esperando aterrizar en El Palomar poco antes de las 4.

Creemos, sin vacilaciones, que un franco éxito coronará la prueba del experto piloto, cuya actuación en nuestra aeronáutica le sindican como uno de nuestros mejores aviadores.

Aeródromo de Villa Lugano. — A causa del fuerte viento y el frío intenso no se efectuaron vuelos en la mañana de hoy en la escuela civil de Villa Lugano. Los alumnos Mendoza, Jiménez y Aldao, de mejorar las condiciones atmosféricas, continuarán esta tarde sus entrenamientos respectivos.

Vuelos del aviador Andrés Delfino. — El piloto aviador Andrés Delfino, diplomado en el aeródromo de Quilmes, realizará vuelos el próximo domingo en Goyena (General Saavedra), trasladándose con tal motivo de Pigüé, donde se encuentra actualmente, hasta dicho punto, donde el anuncio de las exhibiciones de Delfino ha despertado grande interés, más si se tiene en cuenta que es la primera vez que presenciarán esta clase de espectáculos.

Escuela Militar de Aviación. — El subteniente de la reserva, Martín L. Pico, en el biplano Farman 50 HP., efectuó en la mañana de hoy un vuelo que tuvo una duración de 8 minutos, a consecuencia de un paro repentino del motor mientras se hallaba sobre Morón, distancia que descontó con un largo planeo, iniciado a los 300 metros de altura.

El sargento Alderete, en el mismo aparato realizó un corto vuelo de 5 minutos, dedicándose a maniobrar sobre el campo de aviación.

El teniente 1.o Cattaneo partió para realizar el raid del cual hablamos en otro lugar.

Colectividades extranjeras

LA FRANCAISE

Esta sociedad francesa ha postergado la reunión general semestral que debía tener lugar el 25 del corriente para el 29 del mismo mes.

Al mismo tiempo avisa que todos los socios que quieran hacer uso del servicio médico, deben procurar munirse del carnet correspondiente.

LOS AMIGOS DE FRANCIA

Siguiendo la práctica de realizar con alguna frecuencia interesantes reuniones, esta sociedad celebró ayer en su local Boulogne-sur-Mer 547, una interesante reunión.

Varias personas tomaron la palabra, se disertó sobre la vida interna de Napoleón, sobre Cervantes y su obra.

Amenizando la reunión, las señoritas A. Danzón y E. Bordeu, ejecutaron diferentes piezas en el piano.

CRUZ ROJA BELGA

La legación de Bélgica en Buenos Aires ha recibido del señor Ricardo Calwell, de Tío Pugio, la suma de 168 pesos con 93 centavos moneda nacional curso legal a beneficio de la Cruz Roja Belga.

COMITE ITALIANO DE GUERRA

La ficsta de esta noche en el Marconi

Esta noche se realiza, organizado por el comité de guerra de la sección 20 un importante festival que comenzará a las 9.

Tomarán parte en el festival la compañía Nunziata, el señor G. C. Herrera, único maestro argentino premiado en Londres, París y República Argentina, quien gentilmente presta su concurso.

La banda de la sociedad Lago di Como también ha prometido su cooperación, tocando durante los intervalos las mejores piezas de su programa.

INFORMACION GENERAL

COMITE BONAERENSE DE LA SOCIEDAD DANTE ALIGHIERI

Esta tarde a las 5 p. m. se inaugura el curso de lengua italiana, historia y geografía en el salón de la sociedad Colonia Italiana, Paraná 555. El curso es libre.

UNION INDUSTRIAL ARGENTINA

Sección destiladores licoristas

Se ha constituido recientemente esta importante sección de la Unión Industrial Argentina, que tiene por propósito auspiciar en adelante los grandes intereses del gremio.

CURSOS DE CONTABILIDAD Y TAQUIGRAFIA

En el local de la calle Bartolomé Mitre 2248 se halla abierta la inscripción para unos cursos gratuítos de contabilidad y taquigrafía, que se dictarán en breve.

CENTRO ESTUDIANTES NACIONALES DE COMERCIO

Esta sociedad estudiantil ha convocado a sus asociados a una asamblea general que se realizará el domingo próximo, a las 8.30 a. m., en el salón de actos de nuestro colega "La Razón". En esta reunión se tratarán varios asuntos de importancia.

CURSOS DE ITALIANO

Esta tarde a las 5 tendrá lugar en el salón Colonia Italiana, calle Paraná 555, la inauguración de los cursos de idioma italiano, creados por la sociedad Dante Alighieri.

Ferrocarriles del Estado

RED DE TROCHA ANGOSTA

Servicio de pasajeros, encomiendas y cargas combinado con los ferrocarriles Central Córdoba y Central Argentino para las Sierras de Córdoba, provincias de Santa Fe, Córdoba, San Juan, La Rioja, Catamarca, Santiago del Estero, Tucumán, Salta, Jujuy y La Quiaca (frontera boliviana).

Servicio internacional con Bolivia vía La Quiaca.

La estación Embarcación del Central Norte (sobre el río Bermejo) terminal de la línea Oriente a Bolivia es la más a propósito de la Sierra (Bolivia).

Véase los horarios de trenes en las estaciones; por más datos a los jefes de estación, al gerente en Cruz del Eje para el Argentino del Norte, al gerente en Tucumán para el Central Norte o a la administración general (oficina de informes). Perú 672, Buenos Aires.

LUIS RAPELLI,
Administrador general.

ARTE Y TEATRO

COLON

Los carteles del Colón anunciaban ayer la representación de "Los maestros cantores de Nuremberg", a las 8.15 en punto. Vergüenza da el reconocer que donde como aquí tan escasas son las audiciones de obras semejantes, casi nadie estuviera presente, comenzando el acostumbrado desfile de abonados en retardo después de la ejecución de la mitad del primer acto.

Derecho tiene el público para declararse incompetente e ignorante permaneciendo indiferente ante las más grandes creaciones del arte, pero no aumente su haber de incapacidades con el calificativo que su proceder merece: descortesía, pues esto y no otra cosa significa su despreocupación hacia las personas para quienes un teatro no es el refugio de aburridos. ¡Cuánta razón tiene la afirmación de que el ambiente artístico existe sólo en los pueblos ya hechos! Pero dejemos esto y volvamos a "Maestros cantores".

La obra ha sido ya suficientemente analizada y estudiada, siendo conocidos tales análisis por los amateurs que poseen preparación suficiente para comprenderlos.

Por otra parte, un estudio técnico estaría fuera de lugar en las columnas de un diario, limitándonos hoy por lo tanto a indicar los caracteres generales, y las enseñanzas que de ella se pueden obtener, tema sobre el cual no estarán demás algunas palabras.

La obra representada anoche fué escrita en el período en que Wagner estaba ya completamente orientado ("Tristan e Isolda", "El oro del Rhin"), en el camino del cual no se separó después. En toda la plenitud y fuerza de su desarrollo intelectual, consciente, seguro de la verdad de su ideal con energía que sólo el genio posee, lentamente fueron saliendo de su pluma las maravillosas creaciones que en todo tiempo harán de él uno de esos fanales luminosos conservados por la historia en el pasado, marcando el paso más allá la nueva conquista humana.

Las formas, los principios, las reglas del drama musical anterior, cayeron destruídas por aquel cerebro gigante, que cual nuevo Prometeo nos dió la luz, creando otras formas, otros principios y otras reglas, que un día serán a su vez derribadas.

En lucha contra la pedantería exigente de las escuelas existentes en su época, pregonaba por todos los medios la nueva verdad y "Maestros cantores" es uno de sus más sublimes alegatos. Probando que el que puede lo más, puede lo menos poniendo la vida en marcha contra la tradición que debe ser base, pero no meta.

Y como si quisiera demostrar la superioridad de su fuerza, crea apartándose en parte del pasado, pero conservando aún algo de él, la ópera cómica de "Maestros cantores". Porque si bien es cierto se halla aplicado en ella el principio del leit motiv y ciertas modificaciones, dando esa continuidad expresiva no obtenida antes, haciendo un todo y no partes, en cambio conserva aún en la exposición de las ideas y en sus desarrollos una estabilidad tonal que más tarde debía modificarse. El mismo argumento de la obra explica en parte este hecho, como asimismo los procedimientos técnicos en ella empleados.

En pocas producciones se evidencia, como en ésta la potencialidad del músico y el dominio de todos los elementos de su arte.

Desde el punto de vista de la armonización, "Maestros cantores" presenta verdaderas joyas, tales como la canción de Walter en la tercera escena del primer acto, verdadero trabajo de escuela, sujetándose a las reglas, de una simplicidad admirable y de profunda expresión. Porque allí la parte orquestal está tratada como si fuera sólo la armonización de una melodía y no contrapuntísticamente como algunos afirman. Para desvanecer toda duda, analicemos unos cuantos compases. La tonalidad es de re mayor, compás nueve por ocho, tempo moderato. El motivo rítmico del primer tiempo del primer compás (una negra y una corchea), se continúa con los mismos valores en la exposición y desarrollo. La armonización es la siguiente: primer compás, acorde de sexta, primera inversión del acorde perfecto de tónica (2|3 de tiempo); segundo compás, acorde perfecto de tónica (2|3 de tiempo), acorde de cuarta y sexta segunda inversión de tónica; tercer compás, acorde de sexta, primera inversión del perfecto de tónica y acorde de quinta y sexta; cuarto compás, segunda inversión del acorde de séptima dominante; quinto compás, al mismo acorde anterior, etc., no existiendo dibujo melódico alguno de las voces formando estos acordes.

Contrapuntísticamente existen en "Maestros cantores" admirables ejemplos, como el del final del segundo acto (la pelea), lo mismo que el del primero. Las voces están tratadas con una soltura y sobre todo con una propiedad de expresión realmente asombrosas.

De la vida que anima la obra toda demás está el hablar: la sociedad alemana de Nuremberg encarna un poco la de todo los tiempos y los principios puestos en lucha son también de todas las épocas.

Vengamos a la interpretación dada anoche. La ejecución (hors ligne) de Maestros Cantores supone la realización de un esfuerzo imposible de hacer en las condiciones en que actúan las compañías líricas de nuestro país, donde la exigencia del público va hacia la variedad de obras, importándole poco cómo sean dadas.

Evidentemente el maestro Barone ha hecho un verdadero "tour de force" para poder ponerla en pie, en pocos ensayos, y por ello merece se le aliente, pues su dificultad es mayor a la tenida por otros directores de orquesta, no siendo todos los elementos puestos a su servicio, de primer orden.

El papel de Eva estaba a cargo de la señorita Agostinelli. Notamos en varias partes ciertos errores de tiempo, como asimismo algunas desafinaciones, sobre todo en el final del quinteto del tercer acto donde el si bemol se convirtió en la, mucho antes de lo que debiera. Ciertas notas eran de una dureza cuya causa no me explico. Es necesario al artista recordar que no todas las libertades le son permitidas en la interpretación. Su juego escénico estuvo correcto.

Walter, a cargo del señor di Giovanni, cuyas cualidades de voz son ya conocidas. Fue uno de los mejores protagonistas, y hubiéramos deseado en él mayor expresión como conviene al carácter apasionado de Walter: notamos también ciertas incorrecciones de ejecución, que esperamos desaparecerán en las próximas audiciones.

Evidentemente el señor Scandiani conoce mejor su papel que los demás artistas y hace un Hans Sachs correcto, demostrando en la ejecución vocal de su parte seguridad.

David, a cargo del señor Spadoni, quien estuvo exagerado en el primer acto, desafinando en ciertas partes y notándose errores de tiempo.

El señor Crabbé hizo de Beckmesser; lo mismo que el anterior exageró la parte cómica de su papel, cometiendo los errores de afinación y tiempo marcados en los artistas anteriores.

Magdalena estuvo a cargo de la señora Roesinger, y a buen seguro no le estarían demás unos cuantos repasos de su parte.

Pogner fué encarnado por el Sr. Mansueto; estuvo correcto.

La orquesta bastante discreta, obteniendo en algunas partes buenos efectos de sonoridad y de expresión.

Total: la representación de anoche revela un esfuerzo digno de secundar, y esperamos que la obra volverá al cartel repetidas veces.

A. J. M.

LA COMPAÑIA GUITRY

Esta mañana llegó a nuestro puerto el transatlántico Infanta Isabel, que traía a su bordo la compañía dramática francesa del célebre actor Lucien Guitry; éste permanecerá en ésta hasta el próximo domingo, día en que se embarcará para Chile con su compañía, con la que realizará en la vecina República una serie de representaciones.

Terminada ésta, regresará a nuestra capital, iniciando en el Odeón la temporada que oportunamente anunciaremos.

GALERIA TEATRAL DE "LA EPOCA".

Mr. LUCIEN GUITRY, llegado hoy a Buenos Aires, de paso para Chile

LOS MAESTROS LEROUX Y MESSAGER

Se encuentran entre nosotros, desembarcados esta madrugada, los maestros Xavier Leroux y André Messager. Ambos ilustres músicos dirigirán sus propias obras, las que serán representadas en nuestro coliseo municipal.

Los numerosos dilettantes que tuvieran la rara oportunidad de aplaudir el pasado año a M. Messager en la serie de conciertos que tuvieron lugar en Colón, han de acoger, pues, con el consiguiente agrado la buena nueva.

INFORMACIONES

Colón—

Esta noche, por primera vez en la presente temporada, se dará "Un ballo in maschera" en sexta función extraordinaria a beneficio de la sociedad Damas de Misericordia.

Tomarán parte las señoritas Raisa Casazza y Giacucci y los señores Martinelli, Rimini, Mansueto y Dentall.

Mañana se representará "Amleto", en función de turno par y el lunes próximo en función extraordinaria "Faust" y el baile Excelsior.

Avenida—

El estreno de la zarzuela "El viejo español", que debió efectuarse ayer, fué suspendido por dificultades en el decorado y tendrá lugar en la segunda sección de esta noche. Completan el programa "La guitarra del amor" en primera sección y "El amor de los amores" en la última.

En la sección vermut de esta tarde se dará "La sucursal de la gloria".

Victoria—

Esta noche se realizará el gran festival organizado por la compañía Sagi Barba en honor de los autores de "Maruxa", conmemorando las 200 representaciones que lleva dadas de esta obra la misma compañía y dedicada a las colonias catalana y gallega.

El programa a desarrollarse consta de la ópera "Maruxa" y de un acto de concierto intercalado, formado por los siguientes números:

a) Preludio del segundo acto de la zarzuela de Vives "Don Lucas del Cigarral", por la orquesta; b) Duo de la zarzuela de Vives "Bohemios", por Luisa Vela y Sagi Barba; c) Coro del segundo acto de la misma zarzuela, cantado por toda la compañía.

Mañana sábado, a las 5, en matinée de moda, se repetirá "Maruxa".

Nacional—

Esta noche, en tercera sección, se estrenará una pieza cómica en un acto y tres cuadros del popular autor Carlos M. Pacheco, titulada "Veinte años después".

En las demás secciones se representará "En la posta", "Fotografía modelo" y "La muerte de un vivo".

Mañana tendrá lugare n este teatro una matinée extraordinaria a total beneficio del maestro Lozzi; este artista, caído en la desgracia en Santiago de Chile, será repatriado merced a la ayuda de los compatriotas y colegas que organizaron el festival.

Prestarán su gentil concurso las señoras Angelina Pagano, Orfilia Rico, Pura Blaya, Aurelia Ferrer, y Esther Podestá, y los señores Florencio Parravicini, Francisco Ducasse, Vittone, Mangiante y Pomar.

Además darán varios números de concierto la soprano señorita Llacer y el señor José Palet.

Completará el programa de la fiesta varios números de música y se representarán el sainete de Alberto Novión "Peluquería y Cigarrería" y el primer acto de "El rosal de las ruinas" y el acto primero de la comedia de Hicken titulada "Maridos caseros", en las que tomará parte la compañía Vittone-Pomar.

Mr. FOUSON

Ha llegado esta mañana a bordo del Infanta Isabel este célebre conferencista y damaturgo francés, quien dará en el Odeón, durante la temporada que en breve ha de iniciarse, un ciclo de conferencias.

CONCIERTO ALBA ROSA

Mañana a las 5 de la tarde tendrá lugar en el salón Cangallo 1362 un concierto de violín a cargo de la señorita Alba Rosa.

La distinguida concertista, que después de ser laureada en el conservatorio de Bruselas obtuvo éxitos en París, Berlín y Viena, hace ya varios años que se encuentra radicada entre nosotros, es bien conocida del público y estaría demás su elogio.

La señorita Alba Rosa ejecutará el siguiente programa, acompañada en el piano por la señorita Rosa Louis:

1. Concierto en Re menor, Bruch; 2. a) Aria, Bach; b) Serenade melancolique, Echaicowsky; c) Andantino, Martín Kreysler; d) Coie d'amore; e) Pene d'amore; 3. La Follia, Corelli; 4. a) Largo, Pavanelli; b) Humores, que, Drorach; c) Romanza andaluza, Sarasate; d) Danza española, Sarasate.

CON LOS BRAZOS ABIERTOS

La sociedad General Cinematográfica ha adquirido para toda la República Argentina la explotación de la película "Con los brazos abiertos", salida de los talleres de Patria Film.

Esta es la primera vez que la Sociedad General toma a su cargo para exhibir una película nacional, y es entonces digna de encomio su decisión, que viene a fomentar esa reciente industria argentina, apoyándola con su poderoso concurso.

Es de esperar que la simpática actitud de la Sociedad General, que hasta hoy sólo se dedicó a obras extranjeras, no parará ahí y seguirá apoyando a la producción nacional.

La primera exhibición de esta película tendrá lugar el 3 de julio próximo en el Select.

Debemos admitir que la Sociedad General ha tomado la resolución de apoyar la cinematografía argentina, por haber encontrado en la película de la Patria Film una fotografía a la altura de las mejores extranjeras.

PINERAL
EL MEJOR APERITIVO

BIBLIOGRAFÍA

NATURALIZACION DE EXTRANJEROS

(Dr. Joel Dulce)

En este libro el doctor Joel Dulce trata intensa y acertadamente el grave problema de la naturalización de extranjeros, que tanto preocupa y preocupó a nuestros legisladores.

El doctor Dulce comienza efectuando una ligera revisación de las leyes de la India, en cuanto se refieren a los extranjeros; continúa luego examinando nuestros antecedentes patrios, las libertades consagradas por las primeras constituciones, deteniéndose en las disposiciones de la de 1853 y analiza la de 1854 del estado de Buenos Aires, en lo que se refiere a la ciudadanía.

Finalmente confronta la ley de ciudadanía de la confederación promulgada 1857 con la de 1869, estudiando preferentemente esta última y los proyectos presentados para su reforma.

Opina el doctor Dulce que la Constitución Argentina por exceso de liberalidad, concede al extranjero todos los derechos del ciudadano y que, como es lógico suponer, con esta situación y ante tantas prodigalidades no siente la menor necesidad de incorporarse definitivamente a nuestra nacionalidad.

En realidad, la ley fundamental considera a la ciudadanía como un honor, que no se impone a nadie, puesto que es suficiente al extranjero residir dos años en la Nación para considerarse naturalizado sin necesidad de solicitar la carta correspondiente.

El autor se extiende en otras consideraciones acertadas que tienden a que se consagre una ley que brinde la ciudadanía sin necesidad alguna de solicitarla.

Demos — dice Dulce — esa ley que considere ciudadano a todos los extranjeros que han formado una familia en esta tierra hospitalaria, cultivado afectos, labrado un porvenir; a aquellos que no sienten torturas de nostalgias; a aquellos que han dado en el acorde la misma nota que nosotros; a aquellos que nos han de acompañar hasta la morada del silencio y de las sombras...

Sintetizando diremos que la obra del doctor Dulce significa todo un esfuerzo y que el tema que trata lo ha hecho con el mayor acierto, sana y sinceramente.

J. M. N.

UNIVERSITARIAS

REUNION DEL CONSEJO

En la reunión del consejo directivo de esta Facultad, verificada ayer, fué reelecto por un nuevo período reglamentario vicedecano el consejero doctor Carlos Malbrán.

En la misma reunión fué nombrado profesor extraordinario de clínica génitourinaria el doctor Bernardino Marini.

Se nombró delegado al Congreso Americano a reunirse en Tucumán, a los consejeros doctores Eliseo Cantón, Antonio C. Gandolfo y Pedro Lacavera.

CIRCULO MEDICO ARGENTINO Y CENTRO DE ESTUDIANTES

En la reunión realizada ayer por esta institución se resolvió adherirse al Congreso Americano de Ciencias Sociales, sección medicina e higiene social, nombrándose delegados a los señores Osvaldo Laudet, Javier R. Mendilaharzú, Ricardo Ruiz Huidobro, Carlos S. Copello, Alfredo B. Thompson, Alfonso von Beche (hijo) y Guillermo Bosch (hijo).

También se nombró delegado de la Federación Universitaria al mismo congreso a don Pío Gandolfo.

FACULTAD DE INGENIERIA

Consejo directivo

Por resolución de este consejo se ha resuelto crear un premio especial que será otorgado al mejor trabajo que expongan alumnos o ex alumnos, en el concurso organizado por el Centro de Estudiantes de Arquitectura.

Los profesores Durrieu, Hary y Karman fueron designados para dirigir la excursión reglamentaria que realizarán próximamente los alumnos del último año de arquitectura.

El profesor Leguizamón Pondal dirigirá la de los estudiantes del último año del doctorado en química y los profesores Romero, Caudiani, Mecau y Segovia, cada uno de los cuatro grupos en que realizarán su viaje anual de estudios los estudiantes del último curso de ingeniería civil.

Resolvió también adherirse a los congresos de ingeniería y de ciencias sociales y autorizar a los profesores Emilio Rebuelto y J. W. Dubranich para dictar cursos libres de geometría superior e historia de la arquitectura, respectivamente.

ASISTENCIA PUBLICA

Por disposición del señor director general queda abierto hasta esta tarde, a las 5.30, en la secretaría de la Asistencia Pública el concurso de inscripción para proveer los siguientes puestos:

2 practicantes menores internos honorarios para el hospital Alvarez; 1 ayudante de farmacia, reservado para el hospital vecinal Nueva Pompeya; 1 ayudante de farmacia, interno honorario, para el hospital Rawson y 1 ayudante de farmacia interno honorario para el hospital Fernández.

NOTAS POLICIALES

SECUESTRO DE MERCADERIAS ROBADAS

Detención de los ladrones

Un empleado de la estación Retiro del ferrocarril central Córdoba denunció a la policía que de un vagón estacionado a la altura de la calle Gallo habían sido robados dos fardos conteniendo mercaderías de tienda y mercería.

Poco después un agente de la comisaría 1a sorprendía a los sujetos Manuel Torres (a) El montañés y Pedro Concepción (a) El canario, ambos de malos antecedentes, en momentos que descargaban los fardos de un automóvil en la calle 25 de Mayo frente al número 636.

Los individuos que resultan ser los autores del robo, fueron detenidos y todas las mercaderías secuestradas.

MUERTO POR UN TREN

Esta mañana ha fallecido en el hospital Teodoro Alvarez Joaquín Granza, víctima de las heridas que sufrió ayer al ser arrollado por un tren en las vías del ferrocarril Oeste, a la altura de la calle Carrasco.

LOS AUTOMOVILES

Anoche en la calle Lavalle frente al número 2134, el automóvil de alquiler 2750 que era guiado por Adrián Dubar arrolló a Manos Vigelman en momentos que éste cruzaba la calzada.

La víctima cayó al pavimento y sufrió contusiones leves en la pierna izquierda.

El chauffeur ha sido detenido en la comisaría 7a.

ACCIDENTE

En la esquina de las calles Carlos Calvo y Bolívar al cruzar la calzada María Vázquez dió un traspiés y cayó de bruces contra el pavimento.

La mujer sufrió una lesión en el rostro, siendo curada por un facultativo de la Asistencia Pública.

HURTOS

Luis Freiman ha denunciado en la comisaría 2a que anoche mientras dormía en la fonda Defensa 340 le fueron hurtadas ropas que estima en 45 pesos.

—Se presentó hoy en la comisaría 35 José Pignataro domiciliado Gaona 285 y denunció haber sido víctima del hurto de un caballo que lo valúa en 180 pesos.

—Ha sido detenido en la comisaría 20 el sujeto José Goiera, acusado por Carlos de la Mónica de haberle hurtado una máquina de escribir valor de 120 pesos.

PERIODISMO

"EL RADICAL"

En Nogoyá (Entre Ríos) acaba de fundarse con este título un nuevo periódico que se compromete de los intereses generales de la ciudad nombrada y sustenta los principios del radicalismo.

Los dos números de "El Radical" que han aparecido hasta la fecha, vienen llenos de notas informativas y de redacción, que lo hacen en extremo interesante.

Deseamos al nuevo órgano de la prensa larga y próspera vida.

BANDERAS
ADORNOS
Para Fiestas y Casamientos
Suc. Vda. de Longobardi - BOLIVAR 280

YA APARECIO DERECHO CONSTITUCIONAL
Apuntes taquigráficos tomados en la cátedra del Dr. José Nicasio Matienzo. De venta en la librería de MARTIN GARCIA. Rivadavia 581

CRONICA SOCIAL

Esta noche se realizará en el Colón, con el programa ya anunciado, la función extraordinaria a beneficio de la sociedad Damas de Misericordia.

Para esta velada, que motivará una reunión social brillante, han retenido localidades las señoras:

Adela Saraza de Favier, Celina Atucha de Battilana, Adela Atucha de Gramajo, Silvia Victorica de García, Dámasa Zelaya de Saavedra, Josefa Anchorena de Madariaga, Clara Cobo de Anchorena, Mercedes Mantels de De Bruyn, María Esther Llavallol de Roca, Sara Gowland de Lacroze, Elina Pombo de Devoto, María Unzué de Alvear, Javiera Reto de Escalante, Lola Goñi de Güiraldes, Adelia Harilaos de Olmos, Elvira Soto de Castro, Rosa Sáenz Peña de Saavedra Lamas, Carolina Tomkinson de Ugarte, Stella de Morra de Carcano, Mercedes Elortondo de Alvear, Eloísa Urquiza de Obejero, condesa de Sena, Rosa Altget de Tornquist, María Rosa Murature de Murature, Josefina Achával de Cantilo, Mercedes Avellaneda de Dellepiane, Laura Olazábal de Bunge, Alcira Quirno Costa de Bilbao, María L. de Bellocq, Enriqueta Salas de Anchorena, Hortensia Aguirre de Leloir, Elena Frías de White, María Antonia Jáuregui de Zamboni, Hortensia y Corina Berdier, Carolina Benítez de Anchorena, María Pereyra de Le Breton, Ramona Aguirre de Ocampo, Delia Girado de Moyano, María Luisa Zamudio de Balbin, Julia del Carril de Carabassa, Lucila Anchorena de Urquiza, Josefina Ayerza de Segura, Carlota Velásquez de Ocampo, Aurelia Vélez Sársfield, Angiolina Astengo de Mitre, Angélica Palacios de Bercetche, Felisa Saavedra de Ledesma, Magdalena Villegas de Martínez, María Gómez de Brian, Flora Villate de Anchorena, Francisca B. de Costa, Lucrecia de la Torre de Obligado, Madame Ligniéres, Francisca Goñi de Güiraldes, Alsina Lernoud de Zubizarreta, Sara Gayan de Huevo, Rosa Schlieper de Herrera, Estela Achával de Patrón Costas, Elisa Castaño de González, Saturnina Olazábal de Ocampo, Sara Liliedal de Castillo, Clotilde Hita de Etchepareborda, Isolina Landivar de Zorraquín, Isabel López de García, Lola Victorica de Vela y muchas más.

⊙⊙⊙

Ha llegado a Montevideo el señor Jacinto L. Villegas, consejero de la legación argentina en Inglaterra, a quien acompañan su señora é hijos.

El señor Villegas que viene en uso de licencia, después de más de seis años de ausencia, seguirá a esta capital en la próxima semana.

El señor Alberto Villegas y señora María Josefa Meecks de Villegas darán entonces una recepción en honor de la señorita María Elena Villegas, de cuya belleza e inteligencia se hacen grandes elogios.

⊙⊙⊙

La señorita Enriqueta del Solar Dorrego reune esta noche en una comida a varias amigas.

Asistirán las señoritas Elisa Harilaos, Elisa y Teodelina Bosch Alvear, Matilde Basualdo y Anchorena, Lucía de Bruyn, Mercedes de Alvear y los señores Marco Aurelio Avellaneda, Ramón Santamarina, Alberto Rodríguez Pividal, Saturnino Zemborain, Adolfo de Bruyn, Raúl Sánchez Elía, Federico Green y Samuel Ortiz Basualdo.

Después de la comida asistirán las señoras Mercedes Elortondo de Alvear, Ercilia Cabral Hunter de Anchorena, Elisa Alvear de Bosch, Ana Mayobre de Green y las señoritas Juana y Valentina Sáenz Valiente, Dolores, Laura y Josefina Pacheco, María Teresa Bosch Alvear, María Cristina Méndez Terrero, Ana María Green y un grupo de jóvenes.

⊙⊙⊙

El doctor Víctor Lascano, secretario de la legación argentina en Holanda, ha llegado esta mañana, a bordo del Infanta Isabel.

El doctor Lascano ha permanecido tres años en el puesto indicado y viene en uso de licencia a visitar su familia.

Numerosos amigos concurrieron a recibirlo a bordo, haciéndole objeto de una cariñosa demostración.

⊙⊙⊙

Muy concurrido se vió ayer por la tarde el nuevo templo del Santísimo Sacramento, construído como es sabido por la señora Mercedes Castellanos de Anchorena, con motivo de celebrarse la fiesta del Corpus.

Las tres naves se hallaban ocupadas por familias conocidas y parte de la concurrencia se había ubicado en las tribunas superiores, formando un interesante conjunto.

La procesión resultó muy solemne, siendo presidida por el obispo de La Plata, monseñor Terrero.

Conducían el palio los señores Enrique de Anchorena, Leonardo Pereyra Iraola, Miguel Estévez y Rómulo Ayerza.

Entre las señoras presentes, vimos a las siguientes:

Angélica Rosa Ocampo de Elía, Carmen Leloir de Acosta, Mercedes Castellanos de Anchorena, Adelia Harilaos de Olmos, Ercilia Cabral Hunter de Anchorena, Angélica Rosa Elía de Riglos, Mercedes Elortondo de Alvear, Leonor Uriburu de Anchorena, Mercedes Peña de del Carril, Leonor Cabral de Vivot, Dalmira Cantilo de Gallardo, María Esther Cabral Hunter de Vivot, Estela Barrenechea de Bustamante, Astermia Alsina de Estévez, María Teresa García Fernández de Bellocq, Elvira Santamarina de Lezica Alvear, María Teresa Lamarca de Pereyra Iraola, María Luisa Padilla de Helguera, Sofía Terrero de Santamarina, Gabriela Acosta de Ocampo, Carmen Dormal de Olazábal, Dámasa Zelaya de Saavedra, María Luisa Gorostiaga de Lynch, María Antonia Pereyra Iraola de Herrera Vegas, Enrique Salas de Anchorena, Lola Anchorena de Elortondo, Adela Arning de Ayerza, Orosia Ayerza de Cullen.

Señoritas: Laura y María Luisa Salas, Matilde Basualdo Anchorena, Mercedes de Alvear, Beatriz Gallardo, Florencia y Matilde Cernadas, María Elisa y Servina Bellocq, Laura y Berta Estévez, Elena Bonco, Mercedes Lynch, Mary Helguera, Clara Acosta, Raquel Ayerza, Carmelita Herrera Vegas, Susana Egusquiza, etc., etc.

⊙⊙⊙

El señor Daniel Ortiz Basualdo, su señora Mercedes Zapiola de Ortiz Basualdo y familia, se trasladan en estos días a su nueva casa de las calles Cerrito y Avenida Alvear.

Van a ocupar uno de los pisos de la magnífica residencia que se halla ya en condiciones de ser habitado, mientras continúan las obras en el resto del edificio.

Como varias otras construcciones de la misma índole en nuestra capital, las obras del palacio Ortiz Basualdo han sufrido atraso a causa de la guerra europea que dificulta la importación de ciertos materiales imprescindibles.

Una vez concluído, será una de las mansiones señoriales más suntuosas y elegantes de Buenos Aires, y, desde luego, centro de gran actividad social.

⊙⊙⊙

El Patronato de la Infancia ha recibido de la casa Harrods una donación de quinientos trajes y quinientos pares de calzado para ser distribuídos entre los niños asilados de esa institución.

El reparto se hará el 9 de julio por la mañana, en el local del establecimiento mencionado, dando lugar a una interesante fiesta, que será presidida por las damas del Patronato.

Los niños concurrentes cantarán el Himno Nacional y el Himno del Centenario y serán obsequiados con un lunch.

La presidenta de la asociación, señora Teodelina Alvear de Lezica y las inspectoras del asilo del Parque Patricios, señoras Amelia Arrotea de Muñoz, Dalmira Cantilo de Gallardo, Rosa Sáenz Peña de Saavedra Lamas, Teodelina Lezica de Uriburu, Silvia Fernández de Fernández y Fidela Mackinlay de De Bary, se han apersonado al gerente de la casa Harrods, con el fin de agradecerle el generoso obsequio.

⊙⊙⊙

Mañana, a las 11 a. m., se celebrará un funeral de cabo de año por el señor Octavio P. Alais, en el templo de San Miguel.

⊙⊙⊙

La segunda función extraordinaria de beneficencia en el teatro Colón, durante la actual temporada, se efectuará como es sabido el 30 del corriente, organizada por la sociedad Cantinas Maternales.

Hemos anticipado ya el programa. La comisión espera obtener un número más solicitando el concurso de la Barrientos, llegada hoy.

Las pocas plateas que quedan pueden solicitarse, de 2 a 4 de la tarde, en Parera 78, o por teléfono al 5541 y 4002 Juncal, donde la comisión atiende personalmente los pedidos que se le hagan.

Han retenido localidades las siguientes personas:

Elvira Santamarina de Lezica Alvear, Silvia Mautino de Jorge, Esther Llavallol de Roca, Lola Acosta de Acevedo, María G. de Santamarina, Julia del Carril de Carabassa, Carolina Benítez de Anchorena, Justa Dose de Zemborain, Eleonora Zimmermann de Vedoya, Justina Martínez de Varela, Martha de Bary de Vedoya, Fanny Gowland de López, Elena Roca de Victorica, Adelia Harilaos de Olmos, María Luisa Cullen de Llobet, Matilde de Luro de Mezquita, Estela Arteaga de Domínguez, Josefa Mayer de Lobos, Angélica Acosta de Vela, María Teresa Cueto de Torres Agüero, Zulema Peralta Ramos de Méndez Muñoz, Ernestina Guerrico de Carballido, María Luisa Guerrico de Villanueva, Ana María D. de Sastre, María Concepción S. de Diehl, Luisa Bonorino de Migues, Julia Obligado de Claypole, Gabriela Acosta de Ocampo, Josefa Salas de Feinsilberg, Julia Mattos de Salas de Feinsilberg, Julia Mattos de Rey Basadré, Cora Videla Dorna de Zemborain, señora de Almada, Ernestina Urioste de Bullrich, Celina Maturana de Aráoz Alfaro, Elvira Landívar de Calvo, Josefina Rojas de Barilari, María L. de Bellocq, Beatriz Feilberg de Acevedo, Adela Casá de Pearson, Concepción Sastre de Casado, Margarita Fernández, Magdalena P. de Pearson, Manuela Pearson Irene S. de Martínez de Hoz, Alicia Z de Dorado, María Emilia P. de Crotto, María Unzué de Alvear, Sara Escalante de Newbery, María Luisa Zumarán de Correas, Sara Lacroze de Martínez de Hoz, Elisa Alvear de Bosch, María Luisa Quintana de Rodríguez Larreta, Irene Jorge de Socas, Otilia Alcorta de Rodríguez, Eloísa Urquiza de Obejero, Carmen Alvear de Christophersen, Mercedes Elortondo de Alvear, Sara Martínez de Hoz de Schindler, Regina Paccini de Alvear, Carmen y Alcira Quirno Costa, María Carranza de Lawson, Marcela y Leonor Mezquita, Enriqueta Basavilbaso de Catelín, Amalia Chapeaurouge, Marcela Duggan de Torres, Estanislada Anchorena de Paz, Catalina y Mercedes Van Praet, Zelmira Roca de Bollini, Sara Usher de Shaw, Laura Carlés de Guerrico, María Jurado de Gándara, Mercedes Riglos de Anchorena, María Luisa Mosquera de Lynch, Delia Correa Morales de Cobo, Martha Casares de Bioy, Lía Sansinena de Gálvez, Matilde Mezquita de Meyer Pellegrini, Estela García Mérou de Elizalde, Magdalena Bengolea de Sánchez Elía, Magdalena Ramos Mejía de Elizalde, Angélica Gálvez, Julio Diehl, José Lagos, Alfredo Diehl, Rafael González Manuela Pearson, Lorenzo de Ferrari, Rafael Uriburu, S. Barreto, Alfonso Danvila, Luis Gatti, Pedro Valles, doctor Bello, José Pacheco y Anchorena, Manuel Carlés, Benjamín Sáenz Valiente, David Speroni, Miguel Terry, Emilio Alvear, Ricardo Beró, Miguel Casares, Alejandro Leloir, Miguel Angel Rodríguez, Rodolfo Alzaga, Roberto Peña, Ricardo Cernadas, Enrique y Ricardo Penard, José Lagos, Vicente Chás, Guillermo Zorraquín, Emilio Sáenz y Tobar, Saturnino Zemborain, Fernando Casares, Tomás Juárez Celman, Lucio López, Alberto Julián Martínez, Ezequiel Bustillo, Martín Alzaga, Alejandro Casares, Jorge S. Ayerza, Juan M. Acevedo, Julio Taquini, Bernabé Artayeta, Juan Huergo, Manuel Arrotea Molina, Héctor y César Peña, Miguel Riglos, Camilo Aldao, Ramón Acosta, José Estrada, Ricardo Quesada, Luis M. Rodríguez Carlos Robertson Lavalle, Pedro Vela, Martín Avellaneda, Arturo Bullrich, José White.

⊙⊙⊙

Por los extintos señores Angel G. de Elía y señora Edelmira Illa de Elía, se celebrará un funeral el jueves 29 del corriente, a las 11 a. m., en el tempo de San Miguel.

⊙⊙⊙

Crónicas de Madrid:

"Un pequeño baile, al que el escaso número de invitados daba el carácter de fiesta casi íntima, se celebró en la embajada de los Estados Unidos. Baile que, a los encantos de su distinción, sumó el de estar presidido por miss Elisabeth Williard, la bellísima hija de los ilustres diplomáticos.

¿Fiesta blanca? No tanto, porque asistieron, además de encantos juveniles, algunas personas mayores. Podemos decir, pues, en esta clasificación de colores, que fué malva. Pero, eso sí, fué deliciosa, animadísima, brillante, y a los acordes de la inimitable música de Boldi bailaron los jóvenes aristocráticos hasta las tres de la madrugada.

¿Quiénes rodeaban a miss Williard la figurita gentil, que se envolvía graciosamente, suavemente, entre las pálidas tonalidades de los pliegues vaporosos de su vestido rosa? Rodeábanla las marquesitas de Almonacid y Viñamanrique, Pomposa Escandón, María Santo Mauro, Blanca T'Serclaes, Carmen Viana, Blanca Rodríguez de Rivas, Niní Castellanos y las de Hurtado de Amézaga, Crecente, Lécera, Rózpide y alguna más.

La condesa de Velayos, la marquesa de Viavieja, la princesa Pío de Saboya, la marquesa de Viana, las duquesas de Santo Mauro, Unión de Cuba y T'Serclaes; las condesas del Rincón, Tore-Arias, San Félix, Llovera y Castilleja de Guzmán, y las señoras de Cuadra y de Hurtado, de Amézaga, con algunos distinguidos caballeros completaban la selecta concurrencia, que pasó horas muy agradables en la elegante morada diplomática.

En esta época en que las fiestas "en grande" no abundan, estas otras "en pequeño" han de ocupar el puesto de aquéllas. Ahora que, cuando son como ésta, lo ocupan merecidamente".

⊙⊙⊙

Será consagrado hoy en la capilla de las Victorias el enlace de la señorita Sara Montaña con el señor Antonio P. Mosquera.

Serán padrinos de la ceremonia la señorita Adela Mosquera, hermana del novio, y el señor Florencio R. Montaña, hermano de la novia.

Acompañará a los novios el siguiente cortejo:

Juana A. de Montaña con Oscar Montaña, Jovita Montaña con Mario Bénard, Nida Montaña con el doctor C. R. Castilla, Romelina Barbosa con el doctor Honorio Tolosa, Irene Castilla con Santiago Bottaro, Dora Bruno con Francisco Quiroga Arce, María P. Cabello con el ingeniero Evaristo E. Moreno, Sara Caratini con Alfredo Bruno, Lucía Abangaray Basualdo con Alfredo Ignacio Montaña.

El acto civil se realizó ayer, actuando como testigos, por parte de la novia, los señores Luis Montaña, Pedro Bruno y Oscar Montaña, y, por la del novio, los doctores Emilio Cabelli, Vicente Iglesias (hijo) y Federico de la Villa.

Los desposados partirán para Asunción, donde pasarán una breve temporada.

—El 6 de julio será consagrado por monseñor de Andrea el casamiento de la señorita María Esther Sayús con el señor Juan José Britos (hijo), en la iglesia de San Miguel.

—Ayer fué bendecido el enlace de la señorita Ernestina Amarante con el señor Alvaro C. Mariñas.

Fueron padrinos la señora Cipriana H. de Amarante y el señor Alvaro Mariñas Barreto.

—Anoche se bendijo en la iglesia de la Merced el enlace de la señorita Julia Gándara Lezica con el señor Mariano Zurueta.

La ceremonia tuvo lugar en la mayor intimidad.

⊙⊙⊙

Tiende a mejorar, dentro de su estado delicado, el señor Julián Lynch.

—Se halla enfermo el doctor Nicanor González del Solar.

—Sigue mejorando la señora María Luisa Bilbao de Peralta Ramos.

—En vías de un completo restablecimiento la señora Elena Rivas de del Castillo.

—Continúa bien la señora Micaela Costa Paz de Sánchez Sorondo.

—Mejor el señor Ricardo Lanusse.

—Mejorada la señorita María Julia Ruiz Moreno.

—Sigue enferma la señora Emilia Agote de Dávila.

—Un poco mejor la señorita Arminda Serantes de Saavedra.

—Enferma la señora Alcira Sastre de Fynn.

⊙⊙⊙

Han llegado:

De Córdoba el señor Federico A. Silveyra y familia.

—Del mismo punto los señores Marciano y Juan Martín Hunter.

—De Europa los doctores Amilcar Martelli y Mario Casas.

—De Colman el señor Benjamín Melitón Colman y señora.

—Del Tigre el señor Alfredo Pico del Cerro y familia.

⊙⊙⊙

Han partido:

Para Corrientes el ingeniero José María Zabala Carbó y señora.

—Para Montevideo el señor Guillermo Dupañona y familia.

—Para Córdoba el señor Ignacio V. Fuente y familia.

—Para Bahía Blanca el doctor Manuel Lucero.

—Para Tucumán el señor Angel Castelli.

—Para Santiago del Estero el señor Felipe Moss.

⊙⊙⊙

De Rosario:

Mañana será bendecido por el presbítero doctor José María Sánchez, el enlace de la señorita Miguela Esther Varela con el señor Nicanor Mendoza, actuando como padrinos la señora Severa S. de Carasa y el señor José R. Carasa.

En el acto civil que se efectuará por la tarde, serán testigos por parte de la novia los señores Francisco Bernáldez Ahumada, doctor José Mazzini y Joaquín Lagos y por parte del novio los señores Agustín Repetto, Carlos Suriguez y Daniel de la Sota.

Festejando el acontecimiento se llevará a cabo una recepción.

—Se encuentra completamente restablecido el conocido cirujano doctor Vassallo.

Dentro de pocos días más el doctor Vassallo podrá salir a la calle.

—La sociedad Protectora de Niños Huérfanos auspiciará una gran fiesta que se tiene proyectada realizar el próximo 8 de julio y que será incluída en el programa oficial de festejos del centenario.

Consistirá ésta en un concierto que se efectuará en el teatro de La Opera.

—En la capilla de la iglesia San Cayetano (Hospicio de Huérfanos) se celebró ayer a las 9 a. m., una solemne misa con que la congregación de Nuestra Señora del Huerto de dicha iglesia despedía a la señorita Miguela Esther Varela, con motivo de su enlace.

—En la próxima semana empezarán a distribuirse las invitaciones para el baile de gala con que el Club Español inaugurará su local y se adherirá a la vez a las fiestas del centenario de julio.

En el programa confeccionado por la comisión especial del centenario, designada por el señor intendente municipal, se han incluído como baile oficial el del Club Español, cuya fiesta resultará, dado el entusiasmo reinante en la colectividad española, una de las más brillantes que ha realizado la mencionada institución.

—En la escuela número 1 de la Sociedad Protectora de la Infancia Desvalida, que preside la señorita Juana Blanco, se llevará a cabo el 8 de julio próximo una fiesta escolar, cuyo programa será desarrollado por los niños del establecimiento.

Terminado este acto se distribuirá ropas y calzados a los alumnos, quienes serán obsequiados al mismo tiempo con un almuerzo.

—Procedente de la capital federal llegó ayer al Rosario el doctor H. Koenig, acompañado de su joven esposa.

—Restablecida la señora Angélica Arrotea Molina de Sosa Yaniz.

—Mejor el ingeniero Manuel Cafferata.

—Enferma la señora Elena Castilla de Firmat.

—Ha comenzado en la iglesi Matriz la novena del Sagrado Corazón de Jesús, con el siguiente programa:

Todos los días, por la mañana, a las 9.30, misa solemne con exposición del Santísimo.

Por la tarde, a las 5, rezo del Santo Rosario, novena, conferencias y bendición del Santísimo Sacramento.

Predicarán los doctores Gustavo Franceschi y Juan Isella, vicario de la armada nacional.

—De Buenos Aires, la señora Adela Elía Ugarte.

—A Buenos Aires el señor Luis Colombo.

—Del mismo punto para establecerse en ésta, el doctor Ramón Goya y su señora Eloisa Williams.

—Del mismo punto, el doctor Guillermo Sugasti.

PARA LAS DAMAS

RELAMPAGOS (Eclair). — Pasta choux puesta a la manga de pastelería con boquilla redonda de agujero pequeño.

En placa previamente preparada se mascan los relámpagos sobre la placa, uno al lado de otro, de forma completamente igual a la medida siguiente: 5 centímetros de largo por 5 centímetros de ancho. Se doran al pincel con huevo, se cuecen a horno regular de fuerte, hasta que hagan aumentar dos veces su volumen; cuando queden dorados y algo secos se retiran.

Procúrese durante la cocción no abrir y cerrar el horno, pues debido al aire exterior no saldrán bien.

MERENGUES HUQUETTES. — Se baten seis claras de huevo a punto de merengue bien firme, uniéndole el azúcar necesario; formar pequeños merengues encima de papeles y se cuecen en el horno.

Luego se hace macerar fresas con azúcar y limón, uniéndole nata montada aromatizada de vainilla. Rellenar los merengues con esta combinación.

Se ponen luego que estén rellenos a través cada uno en dos.

Sírvense en fuente con servilleta.

CRÓNICA RELIGIOSA

FIESTA DE SAN JUAN BAUTISTA

En la supresión de fiestas decretada por Pío X hace algunos años, cayó la de mañana, dedicada al precursor de Jesucristo, San Juan Bautista.

El 24 de junio quedó, pues, como cualquier día de trabajo, por más que interiormente la Iglesia sigue festejando el santo con rito de primera clase.

En el templo de San Juan, Alsina y Piedras, habrá los siguientes cultos:

Esta tarde a las 5, vísperas solemnes.

Mañana a las 9.30, misa de pontifical que oficiará el señor arzobispo, doctor Mariano Antonio Espinosa, predicando el panegírico del santo el P. Gregorio Esprabens.

El domingo 25, a las 10, misa solemne, en la que predicará del Santísimo el P. Graciano Sallaberry.

El lunes 6, a las 10, misa solemne y sermón de San Antonio de Padua, a cargo del P. Carlos Sampay.

En los tres días S. D. M. estará de manifiesto, la reserva se hará a las 5 p. m. y el tercer día se dará a venerar la reliquia del santo.

—En San Bernardo se hará la fiesta de San Juan Bautista pasado mañana domingo.

Mañana, a las 8.30 de la noche, solemnes vísperas en honor de San Juan Bautista. Tomará parte en el oficio la confraternidad italiana de San Juan.

Día 25, a las 7.30, misa de comunión general. A las 10.30, solemne misa cantada, con panegírico del santo, a cargo del señor cura rector.

A las 12.30 p. m., gran procesión organizada por la sociedad italiana de San Juan Bautista. Tomarán parte todas las congregaciones parroquiales. Al terminr ésta, hará uso de la palabra el presbítero Galileo Monsignori.

—En la Merced, aunque no es día de precepto, habrá misas hasta las 11. A las 9, misa cantada. A las 8 p. m., exposición, rosario, novena, letanías y salve cantada, y reserva.

NOVENA DEL CORAZON DE JESUS

Ha comenzado a rezarse en los principales templos la novena del Sagrado Corazón de Jesús, cuya fiesta se celebrará el viernes de la próxima semana.

—En San Francisco se reza todos los días a las 10 a. m., con exposición del Santísimo; misa, plática y bendición de S. D. M.

—En la Merced, a las 8 de la noche, exposición, rosario, novena y reserva.

—En San Bernardo, a las 8 de la noche, se celebra la novena con toda solemnidad por la parroquia y la asociación del Apostolado de la Oración.

—En San Telmo, a las 8 de la noche, con pláticas, todos los días y bendición.

—En San Agustín, a las 4.30 de la tarde, con exposición, estación, rosario, lectura, plática y bendición.

Todos los días misa rezada en el altar del Corazón de Jesús, a las 9 a. m., excepto el domingo 25, que se dirá a las 10 a. m. en el altar mayor.

—En San Cristóbal, a las 8 de la noche, novenario solemne del Apostolado de la Oración. Predicarán los padres Fassolino, Napal y Caparó.

—En la basílica de San José de Flores, a las 4 de la tarde.

—En Regina Martyrum, a las 5 de la tarde.

—En Monserrat, a las 7.40 de la noche.

—En San Carlos, todos los días a las 6.30 a. m., misa de comunión, lectura del mes y bendición.

Todos los días a las 7.45 p. m., rosario, cánticos piadosos, sermón por el distinguido orador sagrado R. P. Otón Robrecht.

CAPILLA DE SANTA FILOMENA

Pasado mañana 25 del corriente a las 10 a. m. y a las 3 p. m., celebrará la congregación de María Inmaculada y San Luis Gonzaga, los actos religiosos sociales con motivo de la celebración de la fiesta del santo patrono San Luis Gonzaga y el cambio de gobierno de la congregación.

Las nuevas autoridades están constituídas así:

Director espiritual honorario, monseñor M. de Andrea; director espiritual, presbítero J. J. Guevara; presidente, L. Luchia Puig; presidente primero, V. Colobraro; vicepresidente segundo, S. W. Medrano; secretario, M. Gattino; prosecretario, D. F. Cabilla; tesorero, L. E. de Torres; protesorero, A. Martinotti; consejeros: Antonio Hernández, Manuel López y Aníbal Labraga.

PARROQUIA DE MONTSERRAT

Mañana, a las 9.15 p. m., tendrá lugar en la iglesia de Nuestra Señora de Montserrat la introducción de la misión, que dará en ese templo parroquial el R. P. Salvador Franco, de la Compañía de Jesús.

Desde el domingo 25 hasta el sábado 1.o de julio seguirá la misión con estas distribuciones:

Por la mañana: A las 7.40, mes del Sagrado Corazón de Jesús: a las 8, misa explicada; a las 8.30, conferencia.

Por la noche: A las 7.15, rosario; a las 7.40, novena del Sagrado Corazón; a las 8, conferencia.

El domingo 2 de julio: A las 7.45 a. m., habrá misa de comunión general. Por la noche, a las 7.15, se rezará el santo rosario y, en seguida, el R. P. Franco dará la última conferencia, concluyendo con la bendición con el Santísimo, y la papal con indulgencia plenaria.

REGINA MARTYRUM

La congregación de la Inmaculada y San Luis Gonzaga de Regina Martyrum celebrará el domingo la fiesta de San Luis, con la siguiente distribución:

A las 8 a. m., misa de comunión general por el director R. P. Manuel Solá, S. J., imposición de medallas y recepción de nuevos congregantes. A las 10, misa cantada por el R. P. Juan Isern, S. J. El panegírico del santo estará a cargo del R. P. Carreras, S. J.

Por la tarde, a las 5.30, después de la función del Apostolado, habrá procesión solemne del Santísimo Sacramento, como todos los cuartos domingos.

Además, se celebra ese día, como es sabido, el jubileo del Sagrado Corazón.

En julio no habrá procesión el cuarto domingo, por efectuarse ese mismo día la del congreso eucarístico nacional.

DEMOSTRACION A UN SACERDOTE

Mañana 24, festividad de San Juan Bautista, los ex alumnos de Don Bosco se reunirán en el colegio Pío IX para saludar al reverendo padre José Vespignani, inspector salesiano, acto al cual están invitados todos los miembros de la asociación. Hará uso de la palabra en representación de la misma el presidente del consejo general, doctor Pedro R. Tiesi.

El domingo 25 se servirá un almuerzo en el salón del mismo colegio. El cubierto vale dos pesos y puede retirarse en las secretarías de los diversos centros de la capital desde hoy hasta el viernes. También se expiden boletas en los centros de La Plata, Bernal y San Isidro.

INDULGENCIAS DE SAN JUAN DE LETRAN

En virtud de la agregación a la archibasílica de San Juan de Letrán en Roma, el día 24, fiesta de San Juan Bautista, patrono de dicha basílica, todos los fieles que visitaren el templo parroquial de San Juan Evangelista en la Boca e hicieren oración según la mente del sumo pontífice, ganan todas las indulgencias como si visitaren personalmente aquella venerable basílica que se llama "Madre y cabeza de todos los templos de Roma y del mundo".

NUEVA POMPEYA

Los quince sábados de preparación para la festividad de Nuestra Señora del Rosario (primer domingo de octubre) darán principio mañana 24 del actual en la misa de las 8; después de la cual se dará la bendición con el Santísimo. A continuación se celebrará una misa en el camarín ante la imagen de Nuestra Señora del Rosario de Pompeya.

Para las personas a quienes les es imposible asistir por la mañana a hacer la devoción de los quince sábados, se avisa que se hará también dicha devoción por la tarde a las 3 después del rezo del Santo Rosario, dando finalmente la bendición con el Santísimo.

CUARENTA HORAS

En la Metropolitana.

Familias = CARBON y LEÑA DE TODAS CLASES

Quebracho colorado, clase más especia, hachado en pequeños trozos, para consumo en las cocinas económicas y calefacción.

Carbón de Piedra, para cocinas.
Coke de gas, para cocinas y calefacción.
Antracita, para "Salamandras"

PRECIOS: Carbón de piedra para cocina, $ m|n. 60.— los 1000 kilos; Leña Quebracho Colorado, hachada, $ 32.— id id; Coke gas, $ 80.— id id; Antracita, $ 105.— id id. Todo entregado y descargado en domicilio.

PESO EXACTO - ENTREGAS INMEDIATAS CON TODA PUNTUALIDAD

MUY IMPORTANTE.—A todas las familias que nos favorezcan con sus pedidos les será entregado un bono por el valor del 5 o|o del importe de sus compras, que será canjeado por la misma clase de combustible a cualquiera de las instituciones de beneficencia de esta capital.

ADMINISTRACIÓN: PAVON 66 a 70, AVELLANEDA

ROMA & Cía

Teléfonos: U. Tel. 75, Bcas.; 95, Bcas.; 296, Bcas.; 319, Bcas.; 545, Mitre. Coop. 253, Avellaneda; 239, Bcas.

CASA FUNDADA EN 1880 — UNICOS CONCESIONARIOS DEL CARBON COKE DE LA Cía. PRIMITIVA DE GAS

CARRERAS DE CABALLOS

HIPODROMO ARGENTINO

La reunión de ayer—A pesar de todo. . amable — El comentario.

Y decimos que a pesar de todo fué amable, porque salvo el golpe de su Alteza Real, el resto de la reunión transcurrió pacíficamente, sin que lamentáramos batacazos imprevistos, ni fijas inexplicablemente hundidas...

Barbada, Changüi, Per Ridere, Pasteur, Piña, Full Hand y Diamant, con mayor o menor detenimiento habían sido citados en los comentarios anticipados, como candidatos indicados en lógica y por informes aportados por nuestro repórter de pistas.

Bien que otros resultaran más jugados, pero no por eso hemos de tomarnos de los pelos, como ha ocurrido otras veces, desesperados ante aquel derrumbe del cual habíamos recibido las caricias de algún ladrillo al caer...

Como una de las tantas reuniones comentaremos la de ayer; no sabemos si fué mejor o peor, fué como muchas y como para nuestro bien deseáramos todas, porque sabemos de otras más trágicas que vendrán...

Habíamos recogido algunas opiniones inteligentes y nos pareció acertado hacer notar la probable evolución que podía haber experimentado la hija de Your Majesty desde su debut hasta ayer su segunda presentación.

Ocurrió con ella lo que con Mercenario y su triunfo fué tan laborioso y emocionante como el del hijo de Minuit.

Efectivamente, evolucionó la pupila del Caseros, y cuando estaba a punto de sorprendernos Terrona, revelando otra nueva e inesperada evolución, Romanelli, en un "vuelo picado", lleno de arrojo e intrepidez, impuso su aparato sobre todos, con la consiguiente e inmediata estupefacción nuestra, que a pesar de las grandes simpatías que sentimos por el bravo "aviatore" no lo creíamos capaz de semejantes hazañas...

Romanelli tuvo su cuarto de hora, Eduardo Elnen brilló una larga época, y ambos unidos se levantan, surgen del olvido, y, aunque los tiempos son otros, muestran la cara al público, siquiera para que por un momento se les recuerde.

Alteza Real entrando al pesaje después de ganar su primer carrera

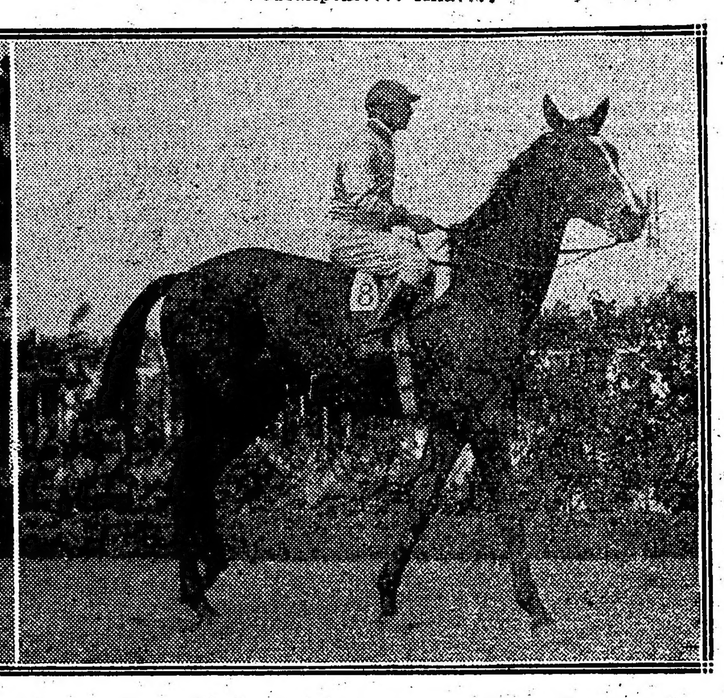

Changui, ganador de la carrera de potrillos perdedores, entrando al pesaje

Primera carrera — Barbada — Cuando debutó en esta clase de pruebas, las más pintorescas de todos los programas, no lo hizo mal, las vallas las saltaba como una principianta, pero que prometía progresar pronto, y sobre todo en los tramos finales, libre ya de obstáculos, parecía que sus ligerezas se compondrían más de una vez.

En la clase de la hija de Le Samaritain no queremos pararnos; hay cuestiones difíciles que mejor se resuelven dejándolas al margen del problema central... y aquí el problema central, no es otro que su triunfo.

Ganó Barbada, y le sobró un pescuezo, nada más que esa modesta ventaja para adueñarse de los 2.500 pesos del premio. ¡También por esa cantidad no podía exigírsele más!...

La cuestión es que Rufino Coll ha encontrado el modo de sacar jugo de un ladrillo, porque Barbada en carreras normales tenía tanto porvenir como un cascote destinado a completar el menú de un restaurant elegante...

Valga el simil para expresar el ínfimo programa que le restaba a Barbada, al igual de los cracks en los handicaps, únicamente que en razón de calidades se halla la pupila del Chapadmalal en el caso inverso.

Y triunfó sobre Montezuma, el soberano inca, desfigurado en su nombre por las gentes del turf, que ni la historia respetan.

Y allí quedó Salvatierra, sin tanta suerte como en su pasado compromiso, finalizando modestamente tercera, según el juez de raya para quien todos los elogios son pocos.

Cuarto Curupí, porque así es la suerte del pobre tordillo, que quién sabe donde terminará sus días después de tanto hacer por ganarse la avena de cada ración...

Sobre todos, Barbada, se destacó como una heroína. ¿Pero no es esto una irrisión? ¿Aún tendremos mucho tiempo que comentar estas burdas escenas de circo?...

Segunda carrera — Alteza Real — Convendría recordar lo que de esta potranca dijimos al noticiar uno de sus últimos ejercicios.

Alteza Real cuando debutó venía cargada con el peso de mil comentarios elogiosos; los cronistas con una memoria admirable lo olvidaron todo después de su fracaso... y así la pagaron!...

Alteza Real puede ser un producto regular; impresiona bien a simple vista, da la idea de un animal de clase... Pero Your Majesty... ¿Cuándo se consagrarán?... El santo lo dijo: "Ver para creer"... y por algo fué santo...

Tercera carrera — Changüi — El juez de raya debe haber vuelto a su casa con los ojos irritados; ayer necesitó abrirlos más que nunca, porque tantas cabezas y medias cabezas como simple ventaja, no se aprecian sino con el esfuerzo y la disposición consiguiente.

También Changüi por solo una cabeza se impuso sobre Nougat que por algo había figurado en el placé y tenía además ejercicios buenísimos.

Diremos que hubo lucha, que Englander levantó a su manera el látigo, y que Torterolo empleó la postura de los momentos difíciles?... ¿Para qué?? El lector lo adivina todo, como adivina también la cara trágica de Timoteo Paredes y la de Santestevan que creyó llegado ayer el día de los grandes desquites...

Zapirón finalizó tercero. Y en lógica no debemos admirarnos del triunfo del hijo de Fulmen, pues si no realiza otra hazaña, por su primer victoria nadie lo hará crack... Sobre todo porque está fresco el recuerdo de Cabaret y porque nadie todavía ha dicho que en Nougat está el salvador de su generación. Y los dos han dado muestras de igual fuerza que Changüi.

La carrera tuvo un desenlace natural; Changüi, Nougat, Zapirón y Fratello eran los indicados: Los jockeys de los cuatro en orden de superioridades podrían citarse así: Torterolo, Englander, Navarro, Fenucci. Y así terminaron, luego no hay nada que objetar, aunque Timoteo Paredes ponga aún más fiero el gesto y Santestevan maldiga su suerte negra... su suerte...

Cuarta carrera — Per Ridere — Se sucedieron los desquites, después del primer golpe que repartió Romanelli, pues inmediatamente Torterolo se vengó con Englander, y Englander hizo al débil aprendiz Denna pasto de sus iras... El stud Los Cerrillos ha sentado sus reales en nuestro turf con una suerte envidiable.

Se inició con Penitelo abonando un sabroso dividendo y ayer continuó con Per Ridere para mañana seguir con cualquiera... pero para seguir, que eso es lo importante.

Tampoco presenciamos la llegada del hijo de Poveretta boquiabierto ni admirados, pareciéndonos además natural el final de Pick me up muy de acuerdo con sus dos recientes carreras, y un extraordinario apronte de la víspera, que paró los relojes...

¡Si sería bueno!... El Príncipe maniático, caprichoso, neurasténico, pálido y triste, se hizo presente, amagó — ¡burlones! — una atropellada y finalizó tercero, que tamaña heroicidad nos parece para sus débiles fuerzas vencer a nuestro favorito Fachinal.

Pero el caso es que el entraineur Caimi sigue sonriendo satisfecho de los resultados de su labor, pues lo que no logra con los pupilos del Amistad, víctima de una infortunada racha, lo hace con Los Cerrillos, nuevo entre nosotros, y como nuevo acogida por la "veleidosa" con la más pura sonrisa de su repertorio...

Per Ridere en Maroñas hizo lo suyo, y en Palermo hará lo que pueda, que no será poco, pues nos parece de clase, muy regular... y a la postre para ellos, productivo, pues hasta nosotros ha llegado el rumor de que los niños saben aprovecharse...

A los demás nos evitamos la molestia de citarlos... Donde se descubra un can puede parangonársele a H. P., Cornichón — flor de un día — Arrogante, Sanchete y Pick me up... Todas las joyas que algún día no nos molestarán más, por fortuna!...

Quinta carrera — Pasteur — Su último triunfo nos había dejado una buena impresión, y aunque hijo de un padrillo que no perteneció al soberano de las Indias, ni mucho menos, y aunque allí estaba Pacará que ya había dado que hablar, Comunal con algunos títulos, y El Manantial — igualado con Saca Chispas después de esta proeza, preferimos a Pasteur.

Fuimos sabios; al despreciar a Pacará parece que hubiéramos adivinado su falta de clase, y al no creer en Comunal ni El Manantial una voz oculta nos debió aferrar más en nuestra idea, porque ni un momento titubeamos.

Ganó fácil Pasteur, y lejos todavía de la consagración, ya se acerca donde a su entraineur, Bernabé Islas, le gusta tenerlos, que es en el lugar designado para los predestinados, para los productivos, para los Penitelos...

¿Y por qué no puede ser Pasteur un continuador de la obra del hijo de Penitente?... Parece que con los nombres que empiezan con "p" el hombre tiene suerte...

No ha logrado, sin embargo, Pacará reconquistar nuestras simpatías a pesar de su placé, más heroico nos parece el tercer puesto de Hindoo con sus 43 pesos de dividendo, felicidad de los afortunados previsores que creen que la ganancia está en las ventajas del placé...

Luego Entrefino, Mirabeau II, Bon Homme, Hurgón, Tabolango y The Lad partirán donde ya fueron otros; allá, hacia la tierra prometida, donde Sanchete sería crack y Patrulla la heroína, bajo la perfumada sombra de los eucaliptus!... Allá!...

Sexta carrera — Piña — Otro momento difícil para el starter fué el final del premio Alsacia.

Riparia, la pobrecita hija de Missel Trush, que con unos remos tan delicados y ese cuerpecito raquítico que no encierra energías, para pasar de los 1.400 metros con éxito, casi se encarga en 300 metros más, de demostrarnos que en cuestiones de carreras, nada hay más práctico que el silencio.

De donde en lo futuro aconsejaremos con el siguiente refrán:

—"Joven cronista, ya sabes que para estos casos se ha recomendado la afonía"!

Porque bien está que Piña se haya impuesto, pues también le costaron muchas derrotas, y más placés, antes de llegar al anhelado primer puesto.

Pero la pobrecita Riparia con un empuje que para sí hubieran deseado los cuerpos de hulanos, defendió sus posiciones palmo a palmo, y aún con las "cosas" de Lema cayó honrosamente batida por media cabeza.

Pues si llega a tener más resistencia y sus remos más fuertes, ¿que no haría su entraineur y su jockey tan afectos a las combinaciones diabólicas?...

En este caso el infortunio se adivina mejor en Branza, que siempre está junto con ellos, "prendida"... como dicen los poseedores de abundantes términos — bien castellanos o ingleses; para el turf todo sirve — y nunca llega...

Y tampoco es menos el infortunio de Idolatría que por mangas y capirotes, nunca responde a las esperanzas de su entraineur, que aún llamándose Juan Slater, es perfecto dueño de emplear su fantasía en cualquier cosa... El hombre sueña con el triunfo... y se nos antoja pensar que no ha de ser nada agradable despertar con una Piña...

Séptima carrera — Full Hand — En fin, también para este caso se aconseja la mudez... ¿Qué fué de Bizet ¿De la resistencia de Grey Eyes, qué fué?... ¿Dónde está la carga furiosa que nos anunciaron de Espartillar? ¿La sombra de Sunday, por dónde cruza? ¿Moderato el trágico dónde realizó su drama?...

La mudez, la mudez es el santo remedio!... Y harto elocuentes hemos sido si el lector adivina lo que no podemos decir, o si con habilidad le hemos dado margen a todas las suposiciones que pasen por su caprichoso magín...

Porque está bien que Espartillar entre segundo, pero no Bizet tercero, ni Full Hand primero... Pero nos dicen que el hijo de Felicitas fué un tiempo regular, y que por fin se hallaba nuevamente en condiciones de ser lo que fué en un tiempo.

Entonces... ni una palabra más. El misterio del turf nos envuelve, y vamos donde el turf quiere, a sufrir mil vejámenes o gozar de una dicha... pasajera, que la eternidad nunca llega para tanta ventura.

El entraineur de Full Hand satisfecho... Alsacia no ha vuelto todavía, pero su ausencia no se nota mientras Full Hand, Falerna y Vicente López crucen el disco triunfantes.

Octava carrera — Diamant — "Jueces, la narración ha de ser breve"... Cuatro no más bajaron a la arena, cuatro y bastaban para que el público se hiciera un lío con Prólogo, Retrechero, Pas-si-Mal y Diamant...

La victoria del hijo de Dusty Miller fué recibida en esta casa con salvas y entusiasmo delirante... Un ordenanza, guiándose por nuestro pronóstico, le apostó un ganador. Y hay razón para tal regocijo, porque cuando los cronistas no aciertan, bien se vengan, que la pluma es arma filosa cuando se trata de defender intereses...

Don Juan Correas tiene en Diamant un buen elemento "para su stud"... Pas-si-Mal sigue siendo la tercer yegua de su generación después de Ocurrencia y Canora... ¿Verdad?...

BARBADA

En su segunda presentación en las vallas, esta pensionista del stud Chapadmalal consiguió un buen triunfo sobre Montezuma, a quien venció por un pescuezo.

La hija de Le Samaritain ganando en estas distancias ha de llamar la atención y servirá de estímulo para que otras ecuries se animen a tomar parte en estas clases de carreras y sería de desear, ya que tenemos que aguantarlas forzosamente.

FRATELLO

Este hijo de Porteño merecía a su caballeriza muchísima confianza, tanto que se le dió orden a su jockey de tomar la punta y hacer tren sostenido para evitar una sorpresa.

Las instrucciones fueron cumplidas, pero a la mitad de la recta Fratello caía completamente batido.

CHANGÜI

No le dimos nuestra preferencia porque el apronte de la víspera no nos había entusiasmado mayormente. Sin embargo, el hijo de Fulmen alcanzó a imponerse sobre Nougat y si bien lo ha hecho por escasa ventaja, consiguió responder a la preferencia que le había dispensado la cátedra de acuerdo con sus anteriores performances.

Changüi puede ser sin embargo un buen producto y sólo necesita un breve reposo para recuperar energías que bien puede haber perdido en las varias pruebas seguidas que ha disputado.

PER RIDERE

El stud Los Cerrillos se ha iniciado con bastante buena suerte en nuestras pistas.

Penitelo rompió el fuego y ayer Per Ridere continuó la serie, abonando también un dividendo de primer orden y muy bien aprovechado por todos los del stud.

El jockey Englander que tiene que ser muy bien remunerado para inspirar confianza, estando en la oficina de equipos recibió una cantidad de dinero, fruto de las utilidades del triunfo del hijo de Diamond Jubilee y obsequio del señor Hevert Jackson, que es uno de los sportmen más generosos.

ZAPIRON

Le dimos nuestra preferencia porque le considerábamos un serio enemigo de cuantos se hallaban anotados en la prueba.

El hijo de Cotopaxí tuvo una pésima largada, pues quedó último y con todo consiguió traer una buena carga al final, que si bien no le valió el triunfo, alcanzó a ocupar el tercer puesto a medio cuerpo del ganador, lo que quiere decir que si el pupilo del stud General Soler tiene suerte en la largada, nuestro pronóstico se hubiese cumplido.

No ha de tardar Zapirón en obtener su primer triunfo.

NOUGAT

Nuestras informaciones con respecto al hijo de Le Sancy se han cumplido en parte y si bien no le correspondió la victoria, es bueno recordar que tuvo muchos inconvenientes en el transcurso de la prueba, que de no haber mediado eso, otro hubiese sido el resultado.

Nougat ha de aportar muy pronto un premio a su caballeriza y tal vez sea en su primera presentación.

TERRONA

Parece ser que ayer fué el día señalado para que la hija de Pelayo se adjudicara su primer triunfo.

Con una acción muy distinta a sus anteriores carreras y dando pruebas de unas energías desconocidas Terrona se vino en ganancia hasta un metro antes del triunfo.

Lo único que se ha perdido con esto es el sport, porque en una nueva presentación puede abandonar la modesta categoría a que pertenece.

ALTEZA REAL

Había disputado una carrera sin obtener figuración alguna y puesta en reposo durante un prolongado tiempo, el entraineur Eduardo Elnen pudo conseguir colocarla en estado satisfactorio como para obtener su primer triunfo.

Sobre el porvenir de esta potranca no conviene aventurar juicio, porque sobre los hijos de Your Majesty cualquier pronóstico es como para equivocarse.

PRINCE

Decididamente el jockey Navarro no estaba ayer en su día.

Con el hijo de Mores largó también parado, llegando al final a ocupar el cuarto puesto, inconveniente sin el cual el resultado hubiese sido otro.

De Prince no está lejano el triunfo, porque ostenta un buen estado y el potrillo parece regular.

LOS JOCKEYS

Torterolo... y siempre él. Sus malas rachas no se conocen, porque cuando como ayer en la carrera de Terrona deja escapar el triunfo por solo media cabeza, halla en seguida en Changüi un desquite, imponiéndose entonces por una cabeza.

También Englander que es el verdadero afortunado de los actuales momentos, dejó a salvo su reputación algo "picada" con la derrota de Nougat, triunfando luego relativamente fácil con Per Ridere.

Acosta venció a Lema, jinetes en Piña y Riparia, respectivamente. Pero Lema, como es natural, no se reivindicó más tarde.

Ardouin ganó con Pasteur, y Ardouin quedó satisfecho, porque a pesar de todo El Manantial...

Empezó la reunión Clemente, triunfando con Barbada, la cerró Cichetti conduciendo al triunfo a Diamant. Entre estas dos glorias cuál prefieres, lector?... Esperemos que los dos puedan medir sus fuerzas en iguales condiciones, disputando ambos "maestros" pruebas de vallas... Que en eso parará Cichetti...

PACARA

Dejamos entrever nuestras sospechas a raíz de su mala figuración en la carrera clásica que ganara Palpalá y después de la forma como se desempeñó ayer: ya no hay lugar a dudas.

Pacará ha caído batido ayer en 1'26" y en su anterior carrera y en un tiempo que no era superior, no tuvo figuración alguna.

Es bueno dejar constancia de estas performances por más que se suceden con toda frecuencia.

EL MANANTIAL

La carrera producida por este hijo de Your Majesty no ha estado de acuerdo con lo que se esperaba en su ecurie, pero también es cierto que el jockey Acosta lo ha corrido pésimamente dirigiéndolo siempre por el centro de la pista y abriéndose enormemente al entrar al tiro derecho.

Es así cuando puede criticarse la actuación de un jockey, pero nunca por el hecho de no ganar carreras, cosa que de ninguna manera se puede conseguir si no se tienen buenos caballos.

PASTEUR

Ayer ha quedado completamente demostrado que el hijo de Arcole es sumamente bueno, y lo prueba las performances que tiene producidas en sus cuatro únicas presentaciones.

Pasteur bien dirigido por Ardouin vino colocado en el pelotón y donde le pareció bien remató su carrera, sin molestarse mayormente de sus contrarios.

Pasteur a pesar de su modesto origen puede ser un producto muy regular, porque útil ya lo es desde ahora.

El entraineur Bernabé Islas tiene plena fe en el porvenir de este potrillo, considerándolo capaz de tener muy buena figuración en el clásico Iniciación.

FULL HAND

Los otros días dirigido por Englander, el hijo de Old Man finalizó último, y ayer en la carrera que Bizet era favorito, el pupilo del stud Federal no solamente se adjudicó la carrera, sino que lo más grave es la opinión que tenía, como puede verse en las cotizaciones que aparece colocado en segundo término y con más boletos que Grey Eyes que termina de ganarle entre otros a Farol, por no citar a Uriburu, teniendo en esa ocasión el hijo de Lord Melton 11.000 boletos.

Decididamente en las carreras ocurren com-

Llegada de la 5.a carrera: 1.o Pasteur, 2.o Pacará, 3.o Hindoo, 4.o Prince

...jockey Romanelli ha estado acertadísimo en la dirección de Alteza Real, haciendo gala en el final de una serenidad a toda prueba con todo de llevar a su costado al jockey Torterolo, que según muchos hace desfallecer al más bravo cuando se los pone al lado en una carrera reñida.

Con tal motivo Romanelli fué calurosamente felicitado.

EL DEBUT DE BRECHA

No la hicimos nuestra favorita, pero sabíamos que la hija de Old Man contaba con ejercicios que la acreditaban cómo para poder figurar con éxito.

Brecha no ha hecho para nosotros su carrera y dejamos constancia de que ninguna de las que llegaron delante de ella ayer, conseguirán vencerla en un nuevo encuentro.

ETOILE DE FEU

Decíamos que de acuerdo con su anterior carrera, esta hija de El Chacho tenía en su respectivo compromiso, muy buenas probabilidades y sin embargo sólo consiguió reunir 281 boletos a ganador y 278 a placé.

La actuación de Etoile de Feu no ha sido mala, porque habiéndole correspondido una mala largada alcanzó a ocupar el cuarto pues-

CONCURSO HIPICO

Todo lector de LA EPOCA puede tomar parte en este concurso con sólo llenar el correspondiente cupón adjuntando un cheque de los cigarrillos Intransigentes que contiene cada atado, el que debe ser remitido antes de las 12 de la mañana del domingo, indicando en el sobre "Concurso hípico".

Los premios son los siguientes:

1.o Dos cajas de cigarrillos "Intransigentes" al que indique 5 ganadores.

2.o Cuatro cajas de cigarrillos "Intransigentes" y una docena de fotografías del interesado o de la persona que él indique, al que acierte 6 ganadores.

3.o Varios objetos valiosos, que elegirá el favorecido al que indique 7 ganadores.

4.o Un cronómetro de oro 18 quilates al que indique 8 ganadores, premio que como los anteriores, otorgarán los cigarrillos "Intransigentes".

En todos los casos debe indicarse el nombre del caballo y no el del stud.

El envío de las cartas es sin límite; el catedrático puede hacer todas las combinaciones que quiera, siempre que se ajuste a las reglas establecidas por este concurso.

Una misma persona no podrá optar a dos premios en una misma reunión, tomándosele en cuenta, a los efectos de este concurso sólo a la carta que marque mejor punto:

CUPON DE "LA EPOCA"

HIPODROMO ARGENTINO

Reunión del domingo 25 de junio de 1916

1.a carrera .. ..

2.a carrera .. ..

3.a carrera .. ..

4.a carrera .. ..

5.a carrera .. ..

6.a carrera .. ..

7.a carrera .. ..

8.a carrera .. ..

Nombre .. ..

Domicilio .. ..

Todo cupón debe venir acompañado de un cheque de los cigarrillos Intransigentes que contiene cada atado.

...siones que nosotros no llegamos a descifrarlas, y nos resulta más cómodo hacer la vista gorda, acoplándonos a la mayoría... que hace justicia a estas irregularidades con su disimulado silencio.

En cuanto a Bizet llegó demasiado tarde a su arremetida.

RIPARIA

Todos los aficionados creían que la yegua del stud Talismán tenía asegurado el triunfo, y esta equivocación fué debido a que el jockey Lema en el final se olvidó que llevaba látigo y no castigó a la hija de Missel Trush.

Cuando se conoció el fallo favorable a Piña muchos demostraron sus dudas.

PICK_ME_UP

El pupilo del entrenieur Salvo, promete ser un animal bastante regular.

Ayer se dió aprender: Denna no se apura y lo dirige con un poco de más tino, no creemos que hubiera ganado Per Ridere.

Con Pick-me-up tiene el Thee Stars, como decimos, un elemento útil que ha de darle más de un trinfo.

PROLOGO

Por indisposición del jockey Cardoso, el hijo de Polar Star fué corrido por Lema y el resultado no fué todo lo bueno que hubiese sido de desear.

De todas veras nos agradaría que Cardoso se restableciese muy pronto de su mal, que desde ya noticiamos que no tiene importancia.

PAS_SI-MAL

Mal... del todo corrió la pupila del Iceache y francamente no nos explicamos el por qué de esa defección.

Tal vez algún serio contratiempo, tal vez la poca suerte de Torterolo, que a pesar de correr los favoritos apenas gana una carrera por reunión. En fin, cosas inexplicables.

La hija de Diamond Jubilee finalizó última tejos del ganador.

PIÑA

Para muchos fué una sorpresa el triunfo de la hija de Cyllene, porque días atrás haciéndole el juego a Chucker Out había fracasado, pero hay que tener presente que en esta ocasión la carrera era muy distinta.

Colocada en segundo término, Piña tuvo energías para pasar al frente en el derecho y mantenerse ganando hasta pasar el disco gañándole a Riparia que parecía tener asegurado el triunfo.

La yegua del stud Montiel produjo una performance bastante buena.

DIAMANT

Era tiempo que los bonitos colores a tunares... hiceiran quedar bien a su propietario, con la regularidad de sus caballos. No hablemos de Salvatierra que ayer ni figuró, sino de Diamant y Tata Dios. dos elementos bastante buenos, que si saben llevarlos con tino. han de aportar muchos premios al señor Correas, porque condiciones las tienen y como decimos, excelentes.

Diamant fué nuestro favorito porque creímos en su regularidad y el hijo de Dusty Miller supo hacernos quedar bien.

LOS VENCEDORES DE AYER

Sumas ganadas

Nombres	Antes	Ayer	Total
Alteza Real	—	4.000	4.000
Terrona	—	400	400
Hondonada	400	100	500
Changüi	800	4.000	4.800
Nougat	100	400	500
Zapirón	400	100	500
Per Ridere	14.213	4.500	18.713
Pick me up	4.000	450	4.450
El Princip	8.850	100	8.950
Pasteur	4.800	5.000	9.800
Pacará	10.500	500	11.000
Hindoo	4.000	100	4.100
Piña	24.300	4.500	28.800
Riparia	22 250	450	22.700
Branza	12.800	100	12.900
Full Hand	14 575	4.500	19.075
Espartillar	22.900	450	23.350
Bizet	26.850	100	26.950
Diamant	55.800	5.000	60.800
Retrechero	43.100	500	43.600
Prólogo	79.150	100	79.250

ALGUNOS TRABAJOS DE HOY

Boleadora — Dirigida por M. de Lara se desempeñó regular en la partida.

Cara Dura — Con M de Lara hizo la partida con buen éxito.

Oblea — Hizo un ejercicio de 700 metros conduciéndose bastante bien.

Petit Caporal — Que está muy feo de aspecto, hizo una partida de 700 metros dirigido por el aprendiz Benvenutti sin resultado, digno de mención.

Purica — Hizo la partida dirigida por E. Muraña.

The King — Será destinado a las vallas.

Hoy fué ensayado por el jockey Benegas acompañado de otro caballo desempeñándose bastante bien.

Guitry — También será destinado a los saltos.

Sus primeros ensayos no son malos.

Periwinkle — Seguirá igual camino que los dos anteriores

El hijo de Master Willie fué trabajado hoy por Martín de los Santos (hijo) haciéndolo con muy buena disposición.

OCURRENCIA

La hija de Val d'Or convenientemente preparada para el clásico Libertad, ha sido sometida hoy a un ensayo de 1.000 metros dirigida por Domingo Torterolo y desempeñándose muy bien.

Su caballeriza ha quedado muy satisfecha con el resultado de este ejercicio y espera la carrera del domingo para que la "crack" quede rehabilitada de la derrota que le infringiera Canora.

NOTICIAS GENERALES

Los productos ganadores—

Salieron ayer de perdedores Alteza Real y Changüi.

La potranca es una hija de Your Majesty y Lady Orange que había corrido una sola vez sin tener figuración, pero que ayer mejor preparada consiguió imponerse por media cabeza.

Alteza Real procede del haras Punta Lara y fué comprada en comisión en 11.000 pesos

Changüi por Fulmen y Chicharra II, había corrido dos veces siendo en ambas ocasiones segundo respectivamente de Arenales y Cabaret, pero asimismo ayer obtuvo su victoria con cierta dificultad.

Changüi procede del haras El Moro y fué comprado en los remates del año pasado en 11.000 pesos en comisión por el cuidador Ambrosio Elnen.

Los entraineurs—

Los caballos ganadores en la reunión de ayer están al cuidado de los siguientes entraineurs: Rufino Coll, de Barbada; Eduardo Elnen, de Alteza Real; Ambrosio Elnen, de Changüi; Alberto Caimi, de Per Ridere; Bernabé Islas, de Pasteur; Domingo Pianezzi, de Piña; Pedro Zanzottera, de Full Hand; José Fuentes, de Diamant.

Pago de derecho—

Los studs El Filete e Iceache, pagaron el derecho de 100 pesos cada uno por haber retirado a Piélago y Wild Rose, respectivamente, después de haber sido anotados en la pizarra en las carreras cuarta y sexta, respectivamente.

CALENDARIO HIPICO

Mes de Junio

Día

24—Ratificación del clásico Condesa.
25—Premio Libertad.
27—Declaración de forfait en las pruebas ordinarias de la reunión del domingo 2 de julio.
28—Apertura de cartas para la reunión del jueves 6 de julio.
29—Premio Iniciación.

HIPODROMO DE LA PLATA

Programa completo depurado de forfaits para las carreras a efectuarse el domingo próximo:

Premio Hangar, distancia 1.200 metros — Erin's Emile; Vogler's Glory 56; Vogler's Nipmh; Simonide; Petain 54; Impersonator; No te creo; Rhontéc; Bilbaína 52; Indra; Facundo Quiroga; Jubilo 50; Palanca; Ninght 48 kilos.

Premio Harlem, distancia 1.300 metros — Snap; Alejandrito; Trenque Lauquen; Político; Homérico; Sammarco; Abencerraje; Laprida; Facundo Quiroga; Telégrafo; Scarrón 57; Rosse; Reforma; Gioconda; Sacudida; Dentelle; Aurodina 55

Premio Heroina, distancia 1.100 metros — Comte; Real Envido; Footman 57; Gualicho; Limeño; Don Benjamín; Water Flight 55; Chiquitina; Kota 53; Zafarrancho IV; No te creo; Lord Raglan 52; La Pequeña; Aurodina 50; Mate Amargo 55.

Premio Higuera, distancia 1.100 metros — Miquelón; Cristalino; Bilz; Milord 57; One Eyed; Belcha; Jervista; Licia; Curdelona; Púdica 55; Hilario; Hoy; Malón; Incendio II; Artisán; Don Tomás 54; Decena; Miss Mollie 52 kilos.

Premio Hidrato, distancia 2.000 metros — Hidrato 57; Fantasma 55; Calga II 54; Perlino; Piquete; Cherobavá 53; Mirona 52; Renta 51; El Tony; Ardilla III 49; Corrigán 47; Carabinero 46; Estenia 44; Lay 42.

Premio Hilario, distancia 1.300 metros — Cebada 57; Primauté; Old Green; Puritán 55; Desventura; Paquete 52; Juanuco 51; Dormilón; Lassalle; Gualicho; Tarquina 49; Fidelio II 48; Rhentee 46.

Premio Himno, distancia 1.200 metros — Pionono 57; Menianto 54: Bonci 53; Cebada 51; Primauté; Querida II; Maltrank 50; Electro; Espolín 48; Torterola 46; Petain 43.

DEPORTES

FOOTBALL

Asociación Argentina de Football

REUNION DEL CONSEJO SUPERIOR

Se reunió ayer noche el consejo superior de la Asociación Argentina de Football, y después de largas deliberaciones, resolvió lo siguiente: Iniciar el 2 de julio próximo el Campeonato Sud Americano; suspender todos los matches oficiales anunciados para el domingo próximo; realizar en su lugar partidos de práctica entre cuatro equipos formados por jugadores de primera división, los cuales se efectuarán en el field del Club de Gimnasia y Esgrima. Los encuentros serán dirigidos por los señores Luis Gil y Hugo Gondra, respectivamente.

Los teams seleccionados han quedado constituídos por los siguientes jugadores:

Team A: J. J. Rithner; Juan Brown y Zenón Díaz; J. Badaracco, F. Olazar y Naón; Blanco, A. Ohaco, A. P. Watson Hutton, Izaguirre y P. Polimeni.

Team B: C. Isola; Sarasivar y A. Reyes; J. Pepe, E. Sande y Matozzi; Amores, Guidi, Marcovechio, Cabana y Garré.

Este match se jugará a las 2.45 p. m.

Team C: Croce; R. Sande y Jorge Brown; Martínez, C. García y Madero; J. Perinetti, Hospital, Schweizer, Lascano y J. J. Lamas.

Team D: C. T. Wilson; Spinelli y Chiappe; Aranguren, Molfino y Ventureiro; Taggino, Burton, Pini, Bertolini y Ginebra.

Este partido dará comienzo a la 1 p. m.

VARIAS

CLUB DEPORTIVO POLICIA DE LA CAPITAL

Mañana, a la 1.30 p. m., se jugará en el field del club Boca Juniors, entre los teams Policía de la Capital versus F. C. del Estado, un partido de football amistoso. El equipo de Policía de la Capital estará así constituído: C. Zanolo; J. Olascoaga; J. Descamps; P. Aramendia; R. Marti; M. Martínez; L. M. Gorcio; L. Negri; A. Dolhagaray; J. Palacios y A. Barrera. Suplentes: M. F. García, L. Carbone y R. Martínez.

A las 12.30 se jugará en el field del parque Chacabuco entre los segundos equipos de Policía de la Capital y Talleres de Marina. El equipo de Policía estará así formado:

I. Cattaneo; H. J. Parisi; J. Chaure; A. Clemente; M. Zunda; E. Geldort; P. Coudannes; A. Cahuzac; J. G. Bernardez; S. F. Ayos y A. Velenti. Suplentes: M. Contreras, R. Magnani y E. Trotto.

Deportes varios

LAWN-TENNIS

CLUB A. SAN ISIDRO

Mañana se disputarán en las canchas que posee este club en San Isidro los siguientes partidos en las horas que se indican:

A las 2 p. m., cancha número 1, Morea v. Babington; número 2, Russell v. Watson; número 3, Dods y Paz v. y G. F. Madero; número 4, Lang v. Gowland; número 5, Castro Videla y Urquiza v. Preston y Morgan.

A las 3 p. m. — Número 1, Obarrio v. Guppy; número 2, G. Bonorino y R. Peluza v. E. Durañona y Etchepareborda; número 3, señorita Obarrio y Morea v. señorita Heal y Palmer; número 4, Luis Hortal v. A. Hortal.

TENNIS CLUB ARGENTINO

El programa y horario de partidos a jugarse mañana por el segundo torneo interno organizado por este club, es el siguiente:

A la 1.30 p. m. — Cancha número 1, Inés Romero y E. B. Sansot v. Mercedes Cabrera y V. O'Farrell; número 2, Mercedes Gutiérrez v. María C. Etchepareborda; número 4, Carmen Castro v. Ernestina Lanusse (campeonato); número 5, Jorge Castro y Madero v. Federico Elortondo (campeonato); número 6, Juan M. O'Farrell v. Eduardo Pereda (campeonato).

GOLF

SAN ISIDRO GOLF CLUB

Mañana deberán jugarse los partidos de parejas mixtas, dando comienzo después de la 1 p. m.

El concurso mensual de golpes con ventajas será disputado el domingo, iniciándose los partidos antes de las 12 m.

REMO

ROWING CLUB ARGENTINO

La asamblea general ordinaria de los socios de esta institución se realizará el miércoles próximo en el local de la secretaría social, y en ella deberá considerarse el balance anual y memoria que anota verdaderos progresos en la marcha del club, y además se integrará la comisión directiva.

CENTROS RECREATIVOS

DIVERSAS INFORMACIONES

Brisas del Plata. — Con gran éxito la comisión directiva de este centro recreativo prepara una matinée para el domingo próximo, que se realizará en los salones de la sociedad Patria e Lavoro.

Delicias del Arte. — Con objeto de conmemorar el aniversario patrio, realizará el día 8 del próximo mes una gran fiesta en los salones de la sociedad Concordia, calle Rincón número 1141.

La Ideal. — Esta sociedad recreativa, con sede en Villa Devoto, ha renovado su comisión directiva en la siguiente forma:

Presidente, Pascual Signorelli; vicepresidente, Osiris Suárez; secretario general, José Larrocia; secretario, Luis Frechou; prosecretario, Florentino E. Taybo; tesorero, Manuel Roveri; protesorero, Juan C. Boero; vocales, M. R. Molla, Salvador Barte, Evaristo Fapini, Fidel Diego, Antonio Delsico, Eleuterio Gómez; revisor de cuentas, Carlos A. Ramos; comisario de fiestas, Carlos Parini; director artístico, José Lasfrocia; director lírico, Juan C. Boero y director de orquesta, Manuel Noya.

Floridos de San Cristóbal.—Con este nombre se ha constituído un orfeón, cuya comisión directiva está compuesta en la siguiente forma:

Presidente, Juan Moix; vice, Argimiro Alvarez; secretario, Angel Suárez; pro, Agustín Martínez; tesorero, Pedro Moix; pro, Pascual Santayanni; director general, Pedro Suárez; director de orquesta, Miguel Garutchi; subdirector, Francisco Benedetto; comisario general, José Porcel; comisarios, Fortunato D'Stefano, Blas Suárez y Aurelio Izquierdo; vocales, Mauricio Rebord, José Rodríguez, Jacinto Battaglia, Agustín Battaglia y Salvador Santoyanni.

Unión y Lealtad. — Con motivo de la renuncia presentada por el vicepresidente de la comisión directiva de esta sociedad, señor Pedro Marchiolli, ésta ha quedado constituída en la forma que sigue: Presidente, Vicente Colombo; vice, Alberto Jacquot; secretario, Urbano Gutiérrez García; prosecretario, Juan Colombo; tesorero, José Genetti; protesorero, Esteban Centa; revisores de cuentas: Francisco Battagliesse y Blas Battaglies, se; vocales: Julio Asurabarrena, Juan Tagliane, Domingo Colombo, Italo Lenta, Jaime Cifre, Roberto Rossini, Leonardo Pantano, Federico Puntarelli, Alfredo Lescano y Fernando Roca. Bajo la dirección del señor Cifre se activan los preparativos para la representación del drama en 3 actos "La vida inútil", de Carlos M. Pacheco

Círculo Paraná. — Mañana realizará este círculo recreativo una gran función y baile en los elegantes salones de la sociedad Unione e Benevolenza, calle Cangallo 1362.

Juventud Farrista. — Este centro recreativo realizará el 1.o de julio, a las 8.30 p. m., un gran festival y baile que se efectuará en los salones del Orfeón Español, calle Piedras 534. En su oportunidad daremos a conocer el programa detallado.

Los Criticados. — En el salón Progreso de Almagro realizará mañana una función y baile, con arreglo a un programa variado, en el cual figura la representación de las obras titutadas: "Para eso paga", "El castigo" y "El sueño dorado".

Los Campeadores. — Con fecha reciente ha renovado su comisión directiva este centro criollo en la siguiente forma:

Presidente, Francisco O. Tellechea; vicepresidente, Guillermo Silva; secretario, Andrés Fassé; prosecretario, Pedro Caramés; tesorero, José de Rosa; protesorero, Mateo Gramuglia; revisor de cuentas, M. Gramuglia; vocales: M. Maggio, B. Algaraña, Carlos Melana, M. Glosa, Antonio Catáneo.

PASATIEMPOS

CONCURSO N.o 2

Comunicamos a los señores A. de Beresiartú y V. Volpi que se encuentran en la administración a su disposición, los premios correspondientes a este concurso, pudiendo pasar a retirarlo cualquier día hábil, de 9 a. m. a 6 p. m.

Al señor V. Volpi le corresponde por mayor número de juegos publicados, y al señor A. de Beresiartú, por mayor número de soluciones exactas enviadas.

Concurso Hípico de "La Epoca"

Llénese el cupón adjunto y mándese a LA EPOCA, Avenida de Mayo 769, sección "Concurso Hípico", antes de las 12 m. del día de carreras para optar a los siguientes

PREMIOS

1o Acertando 5 ganadores 2 cajas de 20 atados c. u. de cigarrillos . . **IDEALES**
2o Acertando 4 ganadores. 3 cajas de 20 atados c. u. de cigarrillos . . **IDEALES**
3o Acertando 3 ganadores 5 cajas de 20 atados c. u. de cigarrillos . . **IDEALES**
4o Acertando 2 ganadores. 10 cajas de 20 atados c. u. de cigarrillos . . **IDEALES**

En todos los casos debe indicarse el nombre del caballo y no del Stud.

Acertando varios cupones un mismo concurrente se le deferirá solamente el premio mayor.

HIPODROMO ARGENTINO

REUNION DEL 29 DE JUNIO DE 1916

1a carrera . . . . . .
2a carrera . . . . . .
3a carrera . . . . . .
4a carrera . . . . . .
5a carrera . . . . . .
6a carrera . . . . . .
7a carrera . . . . . .
8a carrera . . . . . .

Nombre . . . . . .

Domicilio . . . . . .

VINOS
TOMBA
BLANCO y TINTO
DE MESA, PUROS Y EXCEPCIONALES
LAS FAMILIAS PUEDEN COMPARARLOS CON CUALQUIER VINO EXTRANJERO.
SI SU ALMACENERO NO LO TIENE, PIDALO POR CARTA O POR TELEFONO A
COLOMBO, TELLERIA y Cía.
Sucesores de LUIS COLOMBO y Cía.
ÚNICOS REPRESENTANTES
Bmé. MITRE 976 - Buenos Aires
U. T. 2411, AVENIDA

EDICTOS JUDICIALES

El señor juez de 1.a instancia en lo civil de la capital de la república, dctor don Roberto Bunge, ha dispuesto se cite, llame y emplace por el término de treinta días, contados desde la primera publicación del presente, a todos los que se consideren con derecho a los bienes dejados por doña JOSEFA BRAGUE DE GUERRERO, ya sean como herederos o acreedores, para que dentro de dicho término comparezcan a deducir sus acciones en forma, por ante su juzgado y secretaría del que suscribe, bajo apercibimiento de lo que hubiere lugar por derecho.

Buenos Aires, junio 10 de 1916. — Adolfo Rawson, secretario. 1|151 v. 25 Julio.

El señor juez de 1.a instancia en lo civil de la Capital de la República, doctor don Roberto Repetto, ha dispuesto se cite, llame y emplace por el término de treinta días, contados desde la primera publicación del presente, a todos los que se consideren con derecho a los bienes dejados por don JOSE y JOSE MARCOS RIZZO, ya sean como herederos o acreedores, para que dentro de dicho término comparezcan a deducir sus acciones en forma, por ante su juzgado y secretaría del que suscribe, bajo apercibimiento de lo que hubiere lugar por derecho.

Buenos Aires, mayo 17 de 1916. — Leocadio Paz, secretario. 994 v. Junio 27.

El señor juez de 1.a instancia en lo civil de la Capital de la República, doctor don Roberto Repetto ha dispuesto se cite, llame y emplace por el término de treinta días, contados desde la primera publicación del presente, a todos los que se consideren con derecho a los bienes dejados por don DIEGO ARTURO KAVANAGH, ya sean como herederos o acreedores, para que dentro de dcho término comparezcan a deducir sus acciones en forma, por ante su juzgado y secretaría del que suscribe, bajo apercibimiento de lo que hubiere lugar por derecho.

Buenos Aires, mayo 20 de 1916. — Carlos C. Marín, secretario. 1005 v. Junio 28.

El señor juez de 1.a instancia en lo civil de la Capital de la República, doctor don Juan Carlos Lagos, ha dispuesto se cite, llame y emplace por el término de treinta días, contados desde la primera publicación del presente, a todos los que se consideren con derecho a los bienes dejados por don MARTIN DEMETRIO IRIGOYEN, ya sean como herederos o acreedores, para que dentro de dicho término comparezcan a deducir sus acciones en forma, por ante su juzgado y secretaría del que suscribe, bajo apercibimiento de lo que hubiere lugar por derecho.

Buenos Aires, mayo 29 de 1916. — Argentino Germán Barraquero, secretario. 1|41 v. Julio 5.

El señor juez de 1.a instancia en lo civil de la Capital de la República, doctor don Juan Carlos Lagos, ha dispuesto se cite, llame y emplace por el término de treinta días, contados desde la primera publicación del presente, a todos los que se consideren con derecho a los bienes dejados por don BELISARIO ROSSELLI o JUAN BELISARIO ROSSELLI o J. BELISARIO ROSSELLI, ya sean como herederos o acreedores, para que dentro de dicho término comparezcan a deducir sus acciones en forma, por ante su juzgado y secretaría del que suscribe, bajo apercibimiento de lo que hubiere lugar por derecho.

Buenos Aires, Junio 2 de 1916. — Luis Vincent, secretario. 1|57 v. Julio 7.

Por disposición del señor juez de comercio de la capital, doctor Eduardo M. Naón, secretaría del autorizante, se cita, llama y emplaza por el término de quince días al señor J. E. CASTRO, para que comparezca a reconocer un documento presentado por el Banco Alemán Transatlántico, cuya firma se le atribuye, bajo apercibimiento de dársele por reconocido en rebeldía y designársele al defensor de ausentes para que le represente. Secretaría doctor Luis Martín y Herrera.

Buenos Aires, marzo 3 de 1916. — L. Martín y Herrera, secretario. 1|79 v. 26 Junio.

Por disposición del señor juez de comercio de la capital, doctor Eduardo M. Naón, se cita, llama y emplaza por el término de quince días, a don LUIS ILERRAS, para que comparezca a esta secretaría a estar a derecho y a reconocer la firma que suscribe un documento, en el juicio que por cobro de pesos le sigue el Banco Basko Asturiano del Plata (en liquidación), bajo apercibimiento de dársela por reconocida, en su rebeldía, si no comparece y nombrársele defensor de ausentes. — Dimas González Gowland, secretario.

Buenos Aires, mayo 20 de 1916. — D. González Gowland, secretario. 1|80 v. Junio 26.

El señor juez de 1.a instancia en lo civil de la Capital de la República, doctor don Pedro V. Meléndez, ha dispuesto se cite, llame y emplace por el término de treinta días contados desde la primera publicación del presente, a todos los que se consideren con derecho a los bienes dejados por el CORONEL LORENZO LATORRE, ya sean como herederos o acreedores, para que dentro de dicho término comparezcan a deducir sus acciones en forma por ante su juzgado y secretaría del que subscribe, bajo apercibimiento de lo que hubiere lugar por derecho.

Buenos Aires, junio 5 de 1916. — José C. Miguens, secretario. 1|84 v. Julio 14.

El señor juez de primera instancia en lo civil de la Capital, doctor Julián V. Pera, ha dispuesto se cite por el término de quince días contados desde la primera publicación del presente a don LUIS AITA, para que comparezca a tomar la intervención que le corresponda en los autos seguidos por el Banco "El Hogar Argentino", contra don LUIS AITA, sobre cobro hipotecario, bajo apercibimiento de nombrársele defensor de ausentes para que lo represente si así no lo hiciere.

Buenos Aires, mayo 29 de 1916. — Enrique Aranda, secretario. 1|131 v. Julio 4.

Por disposición del señor juez de comercio de la Capital, doctor Eduardo M. Naón, se hace saber por el término de ocho días, que en los autos del concurso formado al señor ZIBECCHI BERNARDO, ha sido presentado por el síndico, el estado de distribución, el que queda en secretaría a los fines que hubiere lugar.

Buenos Aires, junio 15 de 1916. — J. Arturo Aguilar, secretario. 1|135 v. Junio 26.

Por disposición del señor juez de primera instancia en lo civil, doctor Juan Carlos Lagos, se cita por el término de seis días, a todos los acreedores del concurso formado a don JUAN COMELLAS, para la junta general que se celebrará en la sala de audiencias del juzgado, el día veinte y siete de Junio de mil novecientos dieciseis, a las 2 p. m., a efecto de proceder a la verificación y graduación de créditos.

Se previene que los acreedores que no asistieren a la junta, se entenderá que se adhieren a las resoluciones que se tomen por la mayoría de los acreedores comparecientes. (Artículo 748 del Código de Procedimientos).

Buenos Aires, junio 13 de 1916. — Argentino G. Barraquero, secretario. 1|162 v. Junio 28.

El señor juez de 1.a instancia en lo civil de la Capital de la República, doctor don Juan Carlos Lagos, ha dispuesto se cite, llame y emplace por el término de treinta días, contados desde la primera publicación del presente, a todos los que se consideren con derecho a los bienes dejados por don PEDRO FRAQUELLI, ya sean como herederos o acreedores, para que dentro de dicho término comparezcan a deducir sus acciones en forma, por ante su juzgado y secretaría del que suscribe, bajo apercibimiento de lo que hubiere lugar por derecho.

Buenos Aires mayo 10 de 1916. — A. Pallejá, secretario. 1|159 v. Julio 20.

"La Mercantil"
ES LA QUE ADELANTA MAS DINERO SOBRE POLIZAS DE EMPEÑO.
LAVALLE 886 952.perm.

Cognac Robin
de Jules Robin & Cie.
Unicos importadores:
Mignaquy & Cía.
BUENOS AIRES

PROFESIONALES

MEDICOS

ANALISIS LABORATORIOS Y FARMACIA Abierto Día y Noche
SUIPACHA 477 U. T. 818, Libertad DOCTORES NELSON

SE RETAS-URINARIA-PIEL
Doctor SARACENI
ESPECIALISTA
Cura rápida de enfermedades secretas. Curación de la avariosis con aplicación sin dolor del
606-914
De 8 a 11 a. m. y de 2 a 8 p. m. Corrientes 1777

Doctor PICCININI
Especialista en enfermedades secretas; gastro intestinales y piel. — Consultas de 11 a 12 a. m. y de 2 a 5 p. m. Consultas 5 pesos, aplicaciones del 914, 20 $. — Corrientes 1211. 198 v. 16 Julio.

Dr. A. C. REBUFFO
Enfermos de los ojos
Consultas de 10 a 11 y 2 a 6 p. m.
Bmé. MITRE 1038

Dr. MAMERTO ACUÑA
Profesor de la Facultad de Medicina. Jefe del Servicio de Niños del Hospital Fernández. Médico del Hospital de Niños. — De 2 a 4 p. m., Maipú 817.
208 v. Julio 22.

Dr. A. NOCETI
Enfermedades de los ojos y perscripción de anteojos. De 1 a 6 p. m.
MAIPU 533 per.

Dr. MARTIN M. TORINO
Médico cirujano. Enfermedades crónicas e internas. Ha trasladado su consultorio a ARENALES 1640. Consultas de 1 a 3. 212 v. Julio 24.

Dr. E. G. FIGUEROA
Afecciones intestinales, estómago y abdominales, tratamiento especial de las hemorroides. — Santa Fe 1273. De 4 a 6 de la tarde.

Dr. CASTAÑEDA
Garganta, nariz y oído. Jefe de clínica de la especialidad en el Hospiraid Durand. — Esmeralda 821.— Consultas de 4 a 6. 336 v. 31 Mayo.

Dr. ESCOBAR BAVIO
Médico del Hospital San Roque. Consultas de 2 a 4 p. m., Las Heras 1877. U. T. 5728 Juncal.

Dr. DOMINGO M. CREMONA
Pueyrredón 1853. Consultas: 9 a 11 a. m., todos los días. Lunes, miércoles y viernes de 1 a 3 p. m. Enfermedades de señoras e infantes.
809 v. Julio 25.

Dr. ENRIQUE E. MANSON
Médico del Hospital Rivadavia. Señoras, Partos y Cirujía abdominal. — Consulta de 2 a 4. Montevideo 927. Director del Sanatorio Althabe. Crispo y Manson de la calle E. Unidos 1058.

ABOGADOS

Dr. FRANCISCO BEIRO
TALCAHUANO 287 U. T. 796 Libertad.

Dr. VICENTE C. GALLO
Estudio: Avenida de Mayo 1411
U. T. 685 (Libertad)

Dr. FERNANDO SAGUIER
Estudio: Florida 440.
U. T. 6087 (Avenida)

Dr. LEOPOLDO MELO
Estudio: Bmé. Mitre 311
U. T. 1913 (Avenida) y 1866 (Juncal)

Dr. ERNESTO CORVALAN
Estudio: Avenida de Mayo 981
U. T. 3900 (Libertad)

Estudio de los Dres.
CELESIA y SILVA
Tucumán 903, U. T. 1465 (Libertad)

Dr. LUIS J. ROCCA
Anchorena 626.—U. T. 841 (Mitre)

Dr. LEONARDO PEREYRA IRAOLA
Estudio: Florida 880, U. T. (Av.)
Esmeralda 1212, U. T. 1521 (Juncal)

Dr. VICTOR M. MOLINA
Estudio: Avenida de Mayo 605
U. T. 4254 (Avenida)

Dr. DOMINGO E. SALABERRY
Defensa 188

Dr. ANDRES FERREYRA
Estudio: Lavalle 1378
Unión Telefónica 4240 (Libertad)

Dr. RAUL MANRIQUE
Estudio: Sarmiento 2229
U. T. 6197 (Avenida) y 357 (Mitre)

Dr. JOSE M. GIUFFRA
Estudio: Talcahuano 446

Dr. PEDRO A. FOX
Estudio: B. Mitre 754

Dr. CARLOS F. MELO
Atiende personalmente su estudio de abogado
URUGUAY 546 U. T. 3784 (Lib.)

Dr. HIPOLITO LEYS
Estudio: Lavalle 930, U. T. 5608 (Lib.)

Dr. M. ALVAREZ COMAS
Abogado
U. T. 1554, Avenida Sarmiento 412

Dr. JULIO A. ROJAS
Estudio: Uruguay 546, Dpto. 3. — U. T. 1954, (Libertad).

L. BOUSQUET y Cía.
Asuntos judiciales. Cobranzas a comisión. Cangallo 521 Esc. 19. 1|112.

DENTISTAS

CLINICA DENTAL NOCTURNA Y DIURNA DEL Dr NATHAN BLITZ
Cirujano Dentista
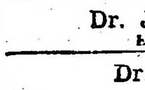
De 8 a 12 a. m. y de 1 a 5 p. m. Nocturna de 7 p. m. a 2 a. m. — Av. de Mayo 975, primer piso — U. T. 1472 Libertad — Buenos Aires.

MUNDO COMERCIAL

MERCADO DE VACUNOS (LINIERS)

VENTAS DE HOY

Bargo Lascurain y Etchegaray—
12 vacas carne gorda Córdoba, $ 85; 8 vaquillonas carne gorda íd., 78; 5 vaquillonas carne gorda íd., 88; 11 terneros buenos íd., 45.
Ayarragaray Schindler y Gowland—
45 novillos carne gorda Córdoba, $ 140; 45 novillos carne gorda íd., 130.
Anasagasti Juan—
50 novillos buena carne Santa Fe, $ 90
Bracht y Cía.—
4 terneros regulares Santa Fe, $ 30; 8 novillitos gordos íd., 102.50; 7 novillitos carne gorda íd., 87; 5 novillitos buena carne íd., 60; 4 vacas flacas íd., 51; 2 vacas carne gorda íd., 101; 13 vacas carne gorda íd., 87; 3 terneros buenos íd., 50; 5 vaquillonas buena carne íd., 56; 4 novillitos buena carne íd., 53.50; 1 ternero mamon íd., 10; 1 vaca gorda íd., 106; 5 vacas especiales íd., 130.50; 5 vacas gordas íd., 111.50; 5 vacas gordas íd., 114; 6 vacas carne gorda íd., 93; 5 vacas gordas íd., 107; 4 vacas buena carne Córdoba, 70; 7 vacas m. gordas íd., 115; 8 vacas gordas íd., 100; 8 vacas carne gorda íd., 90.
Bunge y Born—
54 novillos gordos Pehuajó, $ 153; 18 novillos m. gordos Lincoln, 158.
Banco Ganadero Argentino—
2 bueyes m. gordos Matanza, $ 165; 1 buey carne gorda Chivilcoy, 135; 2 bueyes carne gorda íd., 185.
Ceballos y Cufré—
19 novillos carne gorda La Pampa, $ 135.
Crespo y Rodríguez—
31 novillitos carne gorda Córdoba, $ 85; 13 novillos carne gorda íd., 120; 3 vacas carne gorda íd., 86; 5 novillitos guena carne íd., 72; 2 vaquillonas carne gorda íd., 60; 1 vaqullona carne gorda íd., 75.
Chapar y Cía. Juan—
11 novillos carne gorda Puán, $ 137; 4 novillo carne gorda íd., 124; 4 novillos carne gorda íd., 125; 1 vaca carne gorda íd., 105.
Curutchet Juan—
22 novillitos m. gordos Matanza, $ 108; 40 vacas gordas San Antonio, 110.
Bayona Juan—
2 vacas m. gordas Tandil, $ 115; 4 terneros buenos íd., 55; 12 terneros buenos íd., 45.
Devoto y Cía. Tomás—
11 novillos carne gorda Córdoba, $ 117; 25 novillos flacos íd., 77; 34 novillos flacos Matanza, 70; 6 toros flacos íd., 90.
Accame y Bellini—
31 vacas carne gorda Santa Fe, $ 103; 1 vaca carne gorda Pergamino, 92; 2 novillos buena carne íd., 92; 1 toro buena carne íd., 92; 1 buey carne gorda íd., 92.
Elordy y Cía. Juan—
86 novillos flacos Santa Fe, $ 83; 1 toro buena carne M. Paz, 95; 1 buey flaco íd., 70; 1 ternero mamón íd., 12; 1 ternero mamn íd., 6.
Biscayard y Spangemberg—
34 novillos carne gorda Pergamino, $ 115.
Goñi e hijos Ignacio—
20 novillos gordos Magdalena, $ 155; 4 novillos carne gorda Córdoba, 112; 3 vacas carne gorda íd., 80; 1 toro flaco íd., 80; 18 terneros buenos íd., 46; 15 terneros regulares íd., 38; 8 vacas carne gorda La Pampa, 100; 10 vacas carne gorda íd., 82.
Gioja y Etchart—
2 novillos especiales C. de Areco, $ 170; 15 vacas m. gordas íd., 115.
Freyre Benito—
57 novillitos buena carne Santa Fe, $ 70; 2 vacas buena carne íd., 65.
Guillón y Cía. Rodolfo—
53 novillos m. gordos Pehuajó, $ 102; 6 vacas m. gordas íd., 117; 9 novillitos especiales íd., 115; 3 vaquillonas carne gorda íd., 90.
Lalor Juan—
19 vaquillonas buena carne Lobería, $ 67; 21 vaquillonas buena carne íd., 62.50; 2 vacas gordas íd., 109.50; 20 vaquillonas flacas íd., 33.50; 5 terneros buenos íd., 45.50; 12 terneros buenos íd., 54.50; 1 vaquillona gorda íd., 100; 4 vacas carne gorda íd., 88; 6 vacas m. gordas íd., 118; 1 vaca carne gorda Córdoba, 86; 1 ternero bueno íd., 48; 1 vaca carne gorda íd., 93.50; 1 vaquillona carne gorda íd., 93.50; 7 vaquillonas m. especiales íd., 117; 46 novillos m. especiales íd., 191; 2 vaquillonas buena carne íd., 67.50; 2 novillos gordos íd., 148; 4 vacas carne gorda E. Ríos, 104; 16 terneros regulares íd., 39; 15 terneros buenos íd., 43; 9 vacas buena carne íd., 66; 11 vacas carne gorda Entre Ríos, 80; 16 vacas carne gorda íd., 85.50; 33 novillos carne gorda íd., 103.50; 8 terneros regulares íd., 31; 1 novillo carne gorda íd., 103; 4 novillos carne gorda Córdoba, 111; 2 vaquillonas carne gorda íd., 96.50; 2 vacas m. gordas íd., 124; 2 sovillos carne gorda íd., 137; 5 terneros buenos Matanza, 45; 8 vacas carne gorda íd., 97.50; 4 terneros buenos íd., 54; 1 vaca gorda íd., 110; 9 vaquillonas carne gorda íd., 75; 3 vaquillonas carne gorda íd., 97.50; 5 vacas m. gordas íd., 116; 3 novillos buena carne Entre Ríos 86; 1 toro buena carne íd., 100; 1 vaca gorda íd., 112; 1 vaquillona buena carne íd., 65.50; 5 vacas buena carne íd., 59.50; 7 vacas carne gorda íd., 80; 2 novillos buena carne íd., 100.50; 24 novillos carne gorda Córdoba, 125; 4 novillos buena carne Neuquen, 90; 9 novillos flacos íd., 56; 2 novillos carne gorda íd., 105.50; 3 vacas buena carne íd., 57.50; 2 terneros regulares íd., 36; 13 vacas gordas Matanza, 109.50; 1 vaquillona buena carne Matanza, 71; 8 vacas carne gorda íd., 94.50; 23 vacas buena carne íd., 71; 20 vacas buena carne íd., 69; 1 vaquillona carne gorda íd., 90.50; 6 bueyes carne gorda íd., 147; 6 bueyes carne gorda íd., 140; 22 vacas especiales íd., 130.
Luro Hnos.—
3 novillos carne gorda Santa Fe, $ 128; 12 novillos carne gorda Santa Fe, 112; 12 novillos carne gorda íd., 104.50; 12 novillos carne gorda íd., 103.50; 10 novillos carne gorda íd., 102; 1 novillito buena carne íd., 55; 12 novillos carne gorda Córdoba, 104.50; 15 novillos buena carne íd., 88; 11 novillos flacos íd., 76; 8 novillos flacos íd., 74; 1 vaquillona carne gorda íd., 85.50; 2 vacas carne gorda íd., 100; 4 terneros buenos íd., 48; 2 terneros buenos íd., 42.50.
Lanusse Pedro y Antonio—
3 terneros regulares, Córdoba, 34; 1 vaca b. carne, íd., 66; 4 vacas flacas, íd. 48; 10 novillos flacos, íd. 42.50; 5 vacas m. gordas, íd. 115.50; 8 vacas c. gorda, íd. 91; 6 vacas b. carne, íd. 74.50; 13 vacas b. carne, íd. 65.50; 19 terneros buenos, íd. 43; 2 bueyes c. gorda, íd. 126; 1 novillo c. gorda, íd. 119; 20 novillos flacos, íd. 80.50; 14 novillos flacos, íd. 76; 12 vacas g. y c. gorda, íd. 102; 16 vacas g. y c. gorda, íd. 105; 25 vacas especiales, íd. 128; 16 vacas g. y c. gorda, íd. 100.50; 11 terneros buenos, íd. 53; 16 novillos g. y c. gorda, íd. 130.50; 3 terneros mamones, S. Fe, 19; 6 terneros regulares, íd. 32; 1 novillo flaco, íd. 55.50; 2 vacas flacas, íd. 55.50; 3 novillitos flacos, íd. 32; 4 vaquillonas flacas, íd. 32; 11 vaquillonas b. carne, íd. 63.50; 1 ternero mamón, íd. 20; 2 vacas b. carne, íd. 74.50; 2 novillitos flacos, íd. 31; 10 terneros buenos, íd. 48; 17 vacas c. gorda, íd. 93.50; 7 vacas b. carne, íd. 69.50; 6 novillos flacos, íd. 63; 2 novillos c. gorda, íd. 119; 30 novillos flacos, íd. 78; 17 vaquillonas flacas, 9 de Julio, 50; 8 novillos flacos, íd. 77 50; 12 vacas especiales, Laudel, 130; 44 novillos m. especiales, íd. 180; 44 novillos gordos, íd. 154.
Mautel y Cía.—
38 novillos m. gordos, C. Tejedor, 165.
Thompson y Cía. Enrique A.—
50 novillos c. gorda, M. Paz, 128.
Puiggrós y Cía.—
2 novillos c. gorda, S. Fe, 100; 5 novillo c. gorda, íd. 105; 6 novillos b. carne, íd. 60; 20 vaquillonas b. carne, íd. 54; 8 terneros buenos, íd. 45; 4 vacas c. gorda, íd. 80; 13 vacas c. gorda, íd. 90; 1 vaca b. carne, íd. 70; 2 terneros buenos, íd. 50; 2 terneros regulares, íd. 25; 1 ternero gordo, íd. 60; 19 terneros buenos, íd. 45.
Méndez Hnos. y Cía.—
30 toros gordos, Villegas, 160; 7 novillos c. gorda, íd. 120; 4 novillitos m. gordos, íd. 110
Mihura Hnos.—
34 novillos m. especiales, E. Ríos, 180; 20 novillos c. gorda, S. Fe, 115; 30 novillos c. gorda, íd. 100.
Nalé, Repetto y Cía.—
5 novillos c. gorda, Rivadavia, 75.
Palau y Cía. Sebastián—
10 vacas b. carne, Córdoba, 68; 10 vacas c. gorda, íd. 82.
Palacios Hnos.—
18 vacas especiales, Pehuajó, 180.
Peña y Cía. Julio L.—
60 novillos g. y c. gorda, Mercedes, 140; 7 vacas m. especiales, Rivadavia, 140; 13 terneros buenos, Córdoba, 46; 7 terneros regulares, íd. 85.
Rodríguez Gabino.—
40 novillos m. especiales, Napaleufú, 120; 2 vacas g. y c. gorda, íd. 95.
Cucullo Felipe L.—
15 novillos b. carne, Luján, 98; 21 terneros buenos, Rafaela, 43; 1 ternero regular, íd. 34; 23 novillos c. gorda, íd. 80; 8 novillos c. gorda, íd. 80.
Solís Riveyro Hnos. y Cía.—
15 bueyes c. gorda, Corrientes, 125; 9 bueyes b. carne, íd. 100; 30 vacas b. carne, íd. 70; 17 vaquillonas flacas, íd. 55; 12 vaquillonas flacas, íd. 38; 9 terneros regulares, íd. 30; 16 terneros regulares, íd. 32.
Salaberry y Bercetche—
2 vaquillonas b. carne, E. Ríos, 59; 2 vaquillonas b. carne, íd. 73; 3 novillos c. gorda, íd. 113.50; 9 novillitos c. gorda, íd. 16.50; 2 novillos flacos, íd. 82; 1 novillo c. gorda, íd. 113; 1 novillo g. y c. gorda, íd. 139; 8 novillitos b. carne, íd. 67; 12 novillitos b. carne, íd. 56.50; 2 vacas flacas, M. Paz, 47; 3 vaquillonas flacas, íd. 47; 2 terneros regulares, íd. 31; 5 terneros regulares, íd. 22.50; 4 vaquillonas b. carne, íd. 73; 5 vaquillonas b. carne, íd. 57; 8 vaquillonas flacas, íd. 47; 7 terneros mamones, íd. 17; 5 vacas flacas, íd. 56; 3 vacas c. gorda, íd. 90; 2 vacas b. carne, Matanza, 78; 2 terneros regulares, íd. 25; 9 vacas c. gorda, íd. 91.50; 6 novillitos b. carne, íd., 61; 1 novillo c. gorda, íd. 118.50; 7 vacas c. gorda, íd. 80.50; 1 torito flaco, íd. 60.50; 1 vaca b. carne, íd. 64; 1 novillo b. carne, íd. 91.50; 6 vaquillonas b. carne, Córdoba, 70; 4 vacas c. gorda, íd. 92; 8 vaquillonas c. gorda, íd. 89; 12 vaquillonas c. gorda, íd. 82.50; 8 terneros m. gordos, C. Tejedor, 72; 10 terneros especiales, íd. 80; 2 vaquillonas c. gorda, íd. 84; 5 vacas gordas, íd. 110.50; 8 vaquillonas c. gorda, íd. 87; 3 vacas gordas, íd. 108.50; 10 vacas especiales, íd. 130; 4 vacas g. y c. gorda, S. Fe, 100; 2 toros c. gorda, íd. 106; 6 novillitos gordos, íd. 102; 7 vaquillonas g. y c. gorda, íd. 96.50; 13 vacas c. gorda, íd. 85; 2 vaquillonas c. gorda, íd. 80.50; 4 vaquillonas m. especiales, íd. 119.50; 12 vaquillonas g. y c. gorda, íd. 98.50; 2 vacas especiales, La Pampa, 125; 2 vacas m. gordas, íd. 118; 13 novillitos c. gorda, íd. 88.50; 11 bueyes m. especiales, Rivadavia, 198; 100 novillos gordos, La Pampa, 145.
Trelles José María—
7b|éM fv:?4k Cv etaoin sh rdlu
24 novillos flacos, Chivilcoy, 80; 11 novillos flacos, íd. 71; 14 novillitos c. gorda, Huges, 87; 21 novillitos c. gorda, íd. 80.
Unzué Alzaga y Cía.—
2 toros b. carne, Navarro, 95; 8 vacas b. carne, C. Casares, 120; 17 terneros gordos, íd. 61; 3 vacas m. especiales, 25 de Mayo, 134; 8 vacas m. gordas, íd. 117; 6 vacas g. y c. gorda, íd. 103; 1 vaca flaca, íd. 45; 2 vaquillonas gordas, íd. 100; 15 vacas g. y c. gorda, S. Fe, 100; 9 vaquillonas g. y c. gorda, íd. 93.
Urtasun e hijos Martín—
18 vacas m. especiales, Villegas, 134.
Videla Hnos. y Cía.—
19 vacas g. y c. gorda, Córdoba, 100; 7 vaquillonas c. gorda, íd. 85; 1 vaca c. gorda, íd. 80; 50 novillos flacos, S. Fe, 78; 14 vaquillonas g. y c. gorda, Córdoba, 95; 9 vacas gordas, íd. 110; 2 novillitos g. y c. gorda, íd. 95.
Wallace y Cía.—
5 vacas gordas, Mercedes, 106; 3 vaquillonas flacas, íd. 50; 4 terneros mamones, íd. 13

VENTA DE CERDOS

Bargo Lascurain y Etchegaray—
20 cerdos especiales, Viamonte, a 0.32 el kilo; 38 cerdos buenos, íd. 0.29.
Apheca y Cía. Juan.—
45 cerdos especiales, 9 de Julio, 0.31.
Bellocq e Hita—
60 cerdos buenos, Villegas, 0.30.
Bunge y Born—
40 cerdos especiales, Bolívar, 0.33.
Arzeno Hnos. Fto. B.—
20 cerdos especiales, G. Villegas, 0.33.
Alonso y Blaquier—
44 cerdos regulares, La Pampa, 0.28.
Chapar y Cía. Juan—
35 cerdos especiales, Castelli, 0.32.
Ceballos y Cufré—
65 cerdos especiales, Chacabuco, 0.32; 20 cerdos especiales, Alberti, 0.33.
Dodd's y D. D. Ramsay—
39 cerdos regulares, La Pampa, 0.25 1|2.
De Lellis y Fages Hnos.—
132 cerdos buenos, Córdoba, 0.30; 75 cerdos buenos, Saladillo, 0.30; 20 cerdos buenos, C. Casares, 0.32; 20 cerdos especiales, Bolívar, 0.33; 20 cerdos buenos, 25 de Mayo, 0.29; 22 cerdos regulares, Saladillo, 0.28.
Devoto y Cía. Tomás—
23 cerdos especiales, Córdoba, 0.31; 38 cerdos buenos, íd. 0.30; 12 lechones buenos, íd. 5.00 cada uno.
Ferro Humberto—
20 cerdos especiales, Saladillo, 0.31.
Martínez de Hoz Hnos.—
55 cerdos regulares, S. Fe, 0.26.
Nalé, Repetto y Cía.—
42 cerdos flacos, Saladillo, 0.25.
Gioja y Etchart—
20 cerdos m. especiales, Viamonte, 0.34.
Biscaryard y Spangemberg—
68 cerdos especiales, Rojas, 032.
Oján y Cía. Pico—
20 cerdos regulares, S. Fe, 0.26; 73 cerdos flacos, íd. 0.25; 30 cerdos regulares, Pergamino, 0.28.
Unzué Alzaga y Cía.—
Lalor Juan—
19 cerdos especiales, Lalw, 0.32; 40 cerdos buenos, 9 de Julio, 0.30; 19 cerdos regulares, C. Casares, 0.27.
Lanusse Pedro y Antonio—
16 cerdos especiales, Lincoln, 0.31; 50 cerdos buenos, S. Pedro, 0.29 1|2; 41 cerdos buenos, 9 de Julio, 0.29; 40 cerdos especiales, Chivilcoy, 0.31.
Méndez Hnos. y Cía.—
45 cerdos buenos, Casares, 0.30.

MERCADO DE LANARES (TABLADA)

VENTAS DE HOY

Santamarina e hijo—
80 capones Frigorífico C. Muerto, $ 17.50; 120 capones íd. íd. 15.80; 80 capones Matadero Cachari, 17.50.
Cucullo Felipe L.—
73 corderos Matadero Azcuénaga, $ 6.50; 26 ovejas Matadero íd., 14.
Patrón Costas y Peró—
180 capones Frigorífico Rocha, $ 15.30.
Calvo Nicolás A.—
83 borregos Frigorífico Pasteur, $ 10. 35 borregos Matadero íd., 7.80; 118 borregos Matadero íd., 8.50.
Devoto y Cía. Tomás—
110 capones Matadero Tolón, $ 9.50; 175 capones Matadero íd., 8; 80 ovejas Matadero íd., 6.50; 50 ovejas Frigorífico Pico, 8.80; 55 ovejas Frigorífico íd., 8.
Velaz y Cía. Angel—
37 borregos Frigorífico Cevallos, $ 10; 18 ovejas Matadero íd., 13; 92 borregos Matadero íd., 8.30; 39 capones Matadero G. Chavez, 18.50; 48 capones íd., 20.
Peña y Cía. Julio L.—
171 borregos Frigorífico Vigilancia, $ 9.50; 12 corderitos Matadero íd., 7; 16 borregos Matadero íd., 7.30.
Bargo Lascurain y Etchegaray—
20 capones Frigorífico Canales, $ 13.50; 33 ovejas Matadero íd., 12.40; 10 borregos Matadero íd., 9.50.
Etcheverry y Cía. Juan—
180 capones Frigorífico G. Chávez, $ 17.30; 200 capones Frigorífico Cooper, 15.70.
Lanús Florencio y A. E.—
200 borregos pelados Frigorífico Anchorena, pesos 7.80; 63 borregos pelados íd., 7.50.
Chapar y Cía. Juan—
100 ovejas Matadero Ing. Luiggi, $ 11.70; 104 ovejas Matadero íd., 9.50; 155 ovejas Matadero íd., 9.10.
Elordy y Cía. Juan—
35 borregos pelados Frigorífico Regina, $ 10.50; 10 capones pelados íd., 13.
Palacios Hermanos—
24 capones Frigorífico Sauze, $ 14; 156 borregos Frigorífico íd., 12.50.
Lalor Juan—
10 ovejas Matadero La Niña, $ 16; 58 ovejas Matadero íd., 14.30; 50 capones Frigorífico Olivera, 14.80; 10 borregos íd., 12; 49 borregos Matadero Santa Elena, 5; 12 borregos Matadero íd., 8.50.
Mutenco y Turo—
149 borregos Frigorífico Matanza, $ 10.30; 12 borregos Matadero íd. 9.
Casas José B.—
174 capones Frgiorífico Pradere, $ 14.60.
Bayona Juan—
30 borregos Frigorífico Cuervos, $ 11.40; 143 borregos Frigorífico íd., 10.40; 11 borregos Frigorífico íd., 7.50.
Bellocq e Hita—
107 capones Frigorífico 3 Arroyos, $ 16.50; 48 capones Matadero íd., 20; 234 capones Frigorífico íd., 17; 86 capones Frigorífico Energía, 18.20; 60 capones Frigorífico íd., 20; 54 ovejas Matadero íd., 14.30; 64 ovejas Matadero íd., 13.30.
Salaberry y Bercetche—
234 capones Frigorífico Rufino, $ 13.50; 20 capones Matadero íd., 10.60; 37 capones Matadero Energía, 13; 87 capones Matadero íd., 11.20; 10 ovejas Matadero íd., 13.60; 47 ovejas Matadero íd., 11.60.
Lanusse Pedro y Antonio—
197 capones Frigorífico Emp. Barrow, $ 18.70; 450 capones Frigorífico íd., 17.30; 38 ovejas Matadero íd., 18.50; 20 capones Matadero Barker, 18.50; 100 capones Frigorífico íd., 15.80; 85 capones Matadero Rivadavia, 18.60; 217 capones Frigorífico íd., 15.70; 157 borregos Frigorífico íd., 14; 61 capones Frigorífico Mansilla, 14; 65 capones Frigorífico íd., 13.70; 12 ovejas Matadero Charlone, 12.30; 228 borregos Frgiorífico íd., 9.30; 109 capones Frigorífiro Bell Ville, 13.70; 11 borregos Matadero íd., 9.

EMBARQUES DE CEREALES

SEGUN PUERTOS

PUERTOS	TRIGO			MAIZ			LINO			AVENA		
	En la Semana	Anterior	Hasta la Fecha	En la Semana	Anterior	Hasta la Fecha	En la Semana	Anterior	Hasta la Fecha	En la Semana	Anterior	Hasta la Fecha
Buenos Aires......	13.797	28.552	412.107	22.188	28.664	178.716	3.456	1.160	222.952	203	2.651	72 728
Rosario..........	9.168	6.183	276.087	27.217	15 685	172.640	......	......	109.512	.....	......	4.091
La Plata..........	....	.....	75.055	......	1.579	1.579	......	......	432	4 521	......	29.486
Bahía Blanca......	4.053	37.881	418.283	......	......	....	......	......	335	17.170	28.548	253.307
San Nicolás........	15.797	....	2.503	......	......	10.044	......	......	23.333	.....	......	......
Villa Constitución..	.....	....	......	4.702	......	22.243	......	3.443	14.457	.....	......	......
Santa Fe..........	.....	.....	......	.....	......	2.197	......	......	6.516	.....	......	......
Varios............	.....	2.225	20.414	......	......	....	......	......	9.176	.....	......	......
TOTAL TONELADAS	43.809	74.791	1.304.249	30.107	45 928	387.418	3.456	4.603	386.712	21.894	31.199	359.612

SEGUN DESTINOS

PUERTOS	TRIGO			MAIZ			LINO			AVENA		
	En la Semana	Anterior	Hasta la Fecha	En la Semana	Anterior	Hasta la Fecha	En la Semana	Anterior	Hasta la Fecha	En la Semana	Anterior	Hasta la Fecha
A órdenes............	11.641	8.524	456.052	8.346	4.860	92.243	....	....	94.180	....	....	35.037
Reino Unido..........	....	....	70.348	6.951	8.106	73.416	856	....	64.082	11.162	6 406	54.519
Cont. Europeo........	21.806	59.160	590.140	33.285	31.336	209.380	2.600	860	120.589	10.782	24.793	270.048
Brasil...............	9.026	7.107	173.687	....	....	....	....	....	127	....	....	8
Sud Africa...........	....	....	8.921	....	....	....	....	3.743	10	....	....	....
Estados Unidos.......	336	....	643	....	837	4.330	....	....	107.453	....	....	....
Varios..............	....	....	4.158	5.525	889	8.049	....	....	322	....	....	....
TOTAL TONELADAS	42.809	74.791	1.304.249	54.107	45.928	387.418	3.456	4.603	386.713	21.894	31.199	359.612

ADUANA

RECAUDACION

La aduana de la capital recaudó desde el 1.o de enero hasta la fecha por derechos de importación, almacenaje, eslingaje, sellos y adicionales, pesos 48.826.723.91 curso legal.

Diferencia a favor del corriente año, pesos 7.023.548.35 curso legal.

EXPORTACION DE PRODUCTOS DEL PAIS

Se han exportado en el día de ayer por el puerto de la capital los siguientes productos:

Para Liverpool: 128.300 kilos lana; 86.700 kilos cueros vacunos, 130.000 kilos sebo; 2.400.860 kilos trigo.

Para Londres: 2.430.500 kilos maíz, 558.000 kilos cuartos vacunos congelados; 210.000 kilos reses carneros íd.

Para Burdeos: 871.647 kilos maíz, 1.060.834 kilos lana; 740.000 kilos cuartos vacunos congelados.

Para Génova: 1.800.740 kilos maíz; 200.890 kilos lana.

Para Nueva York: 886.950 kilos lino; 87.840 kilos lana; 128.300 kilos cueros vacunos secos; 340.000 kilos cueros vacunos salados; 500.000 kilos extracto quebracho.

Para San Vicente a órdenes: 4.800.000 kilos trigo; 3.250.750 kilos maíz; 800.000 kilos pasto, 1.560.000 kilos harina.

MARÍTIMAS

Marea y viento

Desde las 6 hasta las 9 a. m. de hoy, según el semáforo del Riachuelo:
6 a. m., 20 pies; viento S. S. O.
7 a. m., 20 pies, 4 pulgadas; viento S. S. O.
8 a. m., 21 pies; viento S. S. O.
9 a. m., 21 pies, 8 pulgadas; viento S. S. O.

Vapores esperados

Español Infanta Isabel de Borbón, de Barcelona, en la dársena norte con pasajeros y carga, entró a las 7 a. m.

Holandés Zeelandia, de Amsterdam, en la dársena norte con pasajeros y carga, entró a las 8 a. m.

Griego Joanis, de la rada en el dique 3 en lastre, entró a las 10 a. m.

Británico Sabia, de Newport en el dock sud con carbón.

Id. Thorpe Grange, de Londres, en el dique 4 con carga.

Vapores a salir

Británico Demerara, de La Plata para Liverpool con pasajeros y carga, salió a las 8 a. m.

Id. Drina, de la dársena norte para La Plata a completar, salió a las 10 a. m.

Id. Vauban, de la dársena norte para La Plata, a completar, salió a las 6 a. m.

Id. Burnholme, del dique 1 para San Vicente a órdenes, con carga.

Griego Giorgios, del dique 2 para Las Palmas con carga.

Británico Penare, del dique 3 para Burdeos con carga, salió a las 6 a. m.

Id. Highland Prince, del dique 3 para Rosario a cargar.

Mañana: Norteamericano Crofton Hall, de la dársena norte con correspondencia y carga.

Vapores de los ríos

Llegaron: Ciudad de Buenos Aires, de Montevideo.
Formosa, de Asunción y escalas.
Salen: Ciudad de Buenos Aires, a las 10 p. m. para Montevideo.

Línea de la costa sud

Asturiano, de Punta Arenas para ésta, salió ayer de Madryn.

Pellegrini, de San Antonio para ésta, saldrá hoy de Bahía Blanca.

Argentino, en Punta Arenas, saldrá mañana para ésta.

Presidente Quintana, de Comodoro Rivadavia para ésta, salió ayer de Pyrámides.

Presidente Mitre, de ésta para Río Gallegos, en Madryn.

Camarones, en ésta, saldrá el 5 de julio para Río Gallegos.

Unión, de ésta para Patagones, llegó el 20 a Bahía Blanca.

Independencia, en Bahía Blanca.

Río Negro, salió el 17 de ésta para San Antonio.

Atlántico, de Punta Arenas para ésta, llegó el 19 a Río Gallegos.

Línea del Brasil

Novillo, en ésta.
Dalmata, en Paranaguá.
Libertad, en Santos, saldrá el 24 para ésta.
Pomona, salió el 20 de Porto Alegre para ésta.
Porvenir, en Paranaguá.
Benjamín, salió el 13 de Bahía Blanca para Santos.
Roma, salió ayer de ésta para Porto Alegre.
Brasil, salió el 19 de San Gerónimo para ésta.
Juanita, salió el 16 de La Plata para Río de Janeiro.
Perú, en ésta.
Vaquillona, de ésta, llegó hoy a Rosario.
Toro, salió ayer de ésta para Porto Alegre

POSICION DE LOS VAPORES DE PASAJEROS

De la Mala Real Inglesa

Araguaya, de ésta para Liverpool, salió el 18 de Río Janeiro.
Amazon, salió el 14 de Liverpool para ésta.
Demerara, salió hoy de La Plata para Liverpool.
Desna, en Liverpool.
Darro, en Liverpool.
Deseado, salió el 17 de Liverpool para ésta.
Drina, saldrá el 26 de La Plata para Liverpool.

De Lamport y Holt

Byrón, de Nueva York para ésta, salió el 21 de Río de Janeiro.
Vasari, salió el 17 de Nueva York para ésta.
Vauban, en ésta, saldrá el 25 para Nueva York.
Vestris, en Nueva York.
Verdi, en Nueva York.

De la Nelson Line

Highland Piper, salió el 21 de La Plata para Londres.
Highland Rover, de Londres para ésta, salió el 5 de La Coruña, llegará el 26.
Highland Pride, de Londres para ésta, salió el 19 de Vigo.
Highland Loch, salió ayer de Londres para ésta.
Highland Laddie, llegó el 18 a Londres.
Highland Glen, salió el 30 de La Plata para Londres.
Highland Corrie, salió el 6 de La Plata para Londres.
Highland Scot, saldrá el 27 de La Plata para Londres.

Del Lloyd Real Holandés

Frisia, en Amsterdam, saldrá el 19 de Julio para ésta.
Hollandia, salió el 21 de Amsterdam para ésta.
Zeelandia, de Amsterdam, llegó hoy a ésta.
Gelria, en Amsterdam.

De la Sud Atlantique

Sequana, salió el 13 de ésta para Burdeos.
Garonna, de ésta para Burdeos, salió el 26 de Río de Janeiro.
Samara, de Burdeos para ésta, salió el 16 de Lisboa.
Liger, salió el 17 de ésta para Burdeos.
Flandre, en Burdeos.

De los Transportes Marítimos

Pampa, de ésta para Marsella, salió el 16 de Río Janeiro.

De la Trasatlántica Española

León XIII, de ésta para Bilbao, salió el 17 de Montevideo.
P. de Satrústegui, en Bilbao.
Reina Victoria Eugenia, en Barcelona.
Infanta Isabel de Borbón, de Barcelona, llegó hoy a ésta.

De la línea Pinillos

Valbanera, en ésta, saldrá el 30 para Barcelona.

CASA VACCARO
ESTABLECIDA EN EL AÑO 18..
Para el Cambio General de Moneda y la compra y venta de Acciones y Títulos de renta Nacionales, Provinciales y Extranjeros, es la casa más recomendada de la República.
SEVERO VACCARO
AV. DE MAYO 646 - Buenos Aires

Supervielle y Cía.
BANQUEROS
150, SAN MARTIN, 154
U. T. 6230 y 6231 Av. C. T. 2491 C.
Administración de Propiedades e Hipotecas
Alquilan escritorios de todas dimensiones, comprendiendo en el alquiler las calefacción, y distribución de correspondencia, en la Galería General Güemes, Edificio Supervielle y Cía.

Catalina, de ésta para Barcelona, pasó el 11 por Ecuador.
Balmes, de ésta para Barcelona, salió el 22 de Santos.

Del Lloyd Sabaudo

Tomaso di Savoia, en Génova.

De la Ligure Brasiliana

Garibaldi, de Génova para ésta, salió el 21 a las 6 p. m. de Santos.
Cavour, salió el 31 de ésta para Génova.

Del Lloyd Italiano

Indiana, de Génova, llegará mañana a ésta.

Entradas y salidas de buques de Ultramar habidas en el puerto de la capital, desde las 8 a. m. de ayer hasta las 8 a. m. de hoy

Entradas: vapor británico Tartary, íd. íd. Highland Heather, pailebot norteamericano Dorothy B. Barrett, vapor británico Waneta, íd. holandés Zeelandia, íd. español Infanta Isabel de Borbón.

Salidas: vapor nacional Roma, íd. británico Horatius, barca sueca Bellville, vapor británico Euclid, íd. holandés Poseidón, íd. británico Highland Heather, íd. íd. Vaubán, íd. íd. Pánara.

Vapores con correspondencia a salir

Hoy: Británico Demerara, llevará correspondencia para Brasil, Dinamarca, Suecia, Noruega, Rusia, Holanda, Suiza, Grecia, Egipto, Italia, España, Portugal, Francia, Bélgica y Gran Bretaña, franqueo simple hasta las 8 a. m. sin alcance.

Junio 25: Id. Vauban, llevará correspondencia para Brasil, Barbados, Japón, Centro y Norte América, franqueo simple hasta las 8 a. m. sin alcance.

Vapores con correspondencia a llegar

Hoy: Infanta Isabel de Borbón, distribuirá correspondencia de Europa y Canarias hasta el 6 de Junio.

Hoy: Holandés Zeelandia distribuirá correspondencia de Europa y Brasil, hasta el 2 de junio.

Junio 25: Italiano Garibaldi, distribuirá correspondencia de Europa y Brasil hasta el 29 de mayo.

Junio 25: Italiano Garibaldi e Indiana, distribuirán correspondencia de Europa hasta el 30 de mayo y 1.o de junio, respectivamente.

ESPECTACULOS

TEATROS

COLON. — Hoy función extraordinaria a beneficio de la Asociación Damas de Misericordia. — Un ballo in máschera.

ODEON. — Lunes 26, a las 5 de la tarde. — Primera conferencia por el conferenciante belga J. F. Fonsson.

COLISEO — I Pagliacci — Histoire d'un pierrot.

COMEDIA. — El nido del principal — Los gabrieles — La frescura de Lafuente

APOLO. — La luna de miel amarga — Nuestras dueñas.

VICTORIA. — Maruxa.

BUENOS AIRES. — María Blanca — El balcón.

ARGENTINO. — El perfume del sobretodo — Maridos caseros.

NACIONAL. — En la posta — Fotografía modelo — (Estreno) Veinte años después — La muerte de un ...

AVENIDA. — La guitarra del amor — (Estreno) El viejo español — El amor de los amores.

MAYO. — Hoy, debuto: La hostería del laurel — Sol y caireles — El país de las hadas.

NUEVO. — La fiesta criolla — Próximamente debuto.

MARCONI. — Addio mia bella Napoli!

BATTAGLIA. — Mañana: El corazón de una madre.

OLIMPO — La hija judía.

VARIEDADES. — El vendedor de cadáveres o La cueva de Plaisltouw.

VARIEDADES Y CIRCOS

CASINO. — ... compañía de variedades y atracciones. — Hoy: Variado programa, tomando parte todos los artistas. Exito de Canalitens, acróbatas equilibristas de fuerza.

ROYAL THEATRE. — Las mujeres de Babilonia — La corte de Fresalia — La mano que ensucia.

CIRCO ANSELMI. — Justicia.

PARQUE JAPONES. — (Callao y Paseo de Julio) — Temporada de invierno. — Atracciones sensacionales. Sábados y domingos funciones.

SKATING RINK L'AIGLON. — (Florida 146). — Patinaje sobre ruedas. — Tres secciones diarias, mañana, tarde y noche.

EXCURSIONES. — Viajes de recreo a las islas del Delta, con el vapor Rivadavia, exclusivamente para excursionistas.

SKATING RINK LAS ROSAS. — (Avenida Alvear y Bustamante). — Patinaje sobre ruedas. Tres secciones diarias: Mañana, tarde y noche.

PALAIS DE GLACE. — Patinaje sobre hielo. — Paseo de la Recoleta. — Todos los días: mañana, tarde y noche.

CINEMATOGRAFOS

PALACE THEATRE. — (Corrientes 757). — La voz misteriosa, octavo episodio de Los misterios de Nueva York — Trilby.

SELECT. — (Suipacha 482). — Hoy función tarde y noche: El fuego y la mariposa — Nip la Gigolette.

REAL CINE. — (Esmeralda 425). — Próximamente inauguración.

... — (Santa Fe 1868). — Pasión gitana.

EMPIRE THEATRE. — (Corrientes y Maipú) — Asesinato de un banquero — Un carácter — La vida real y la película — La moneda rota.

CINE OPERA. — (Corrientes 5..). — Variado programa.

LAVALLE. — (Lavalle 921). — Hoy función tarde y noche: Un robo inexplicable.

ELECTRIC PALACE. — (Lavalle 836). — El crepúsculo del corazón — Los misterios de Nueva York.

PETIT PALACE. — (Libertad 476). — Hoy: La voz misteriosa, octavo episodio de Los misterios de Nueva York — Trilby.

... — (Corrientes 1279-1285). — Variado programa con estrenos.

IMPERIAL. — (Cangallo y Esmeralda). — Hoy: El perfume que mata — El bebé de la luna de miel — Paper Hun y Carlitos.

ESMERALDA. — (Esmeralda 443). — Función todos los días. — Rosita Rodríguez, Compañía Mohasso — Negri-Appiani — Pedro Novi y Berta Frío.

MAJESTIC THEATRE. — (Lavalle 553). — Variado programa con estrenos.

TEATRO CINE BOLIVAR. — (Bolívar 1331) — Max Linder, el azar y el amor — Un condenado a muerte — Víctima del ideal — El crepúsculo del corazón.

CRYSTAL PALACE. — (Corrientes 1880). — Chiplín el pibe — Un tirano — Los misterios de Nueva York.

MIGNON PALACE. — (Juramento 2433). — La portadora de pan.

THE AMERICAN PALACE. — (Córdoba y Callao) — El ermitaño — La mano misteriosa — Los náufragos.

BIJOU SALON. — (Pueyrredón 535). — Hoy: Nobleza gaucha — Lluvia de sangre.

GENERAL BELGRANO. — (Cabildo 2165). — Una apuesta.

DON JUAN DE GARAY. — (Garay 2467). — La caja negra.

DE LAS FAMILIAS. — (Cabildo y F. Lacroze). — Variado programa con estrenos.

ESLAVA. — (Suipacha 646). — Hoy función tarde y noche. Variado programa con estrenos.

GRAN CINE RADIUM N.o 6. — (Rivadavia 2970). — Variado programa con estrenos.

MUNDIAL PALACE. — (Belgrano 1360). — Variado programa con estrenos.

GRAN SALON ALMAGRO. — (Rivadavia 3835). — Variado programa con estrenos.

VELEZ SARSFIELD. — (Rivadavia 8843). — Variado programa con estrenos.

CINE NUEVO. — (Cangallo y C. Pellegrini). — Variado programa con estrenos.

TEATRO CINE PARIS. — Hoy: Variado programa con estrenos.

ETOILE PALACE. — (Corrientes 2759) — Hoy: Variado programa con estrenos.

BIOGRAFO CENTRO SUD. — (Belgrano 1816). — Tarde y noche: Variado programa con estrenos.

REMATES

ADOLFO BULLRICH & CIA.

LINCOLN DE MILLER — ULTIMO LOTE de 100 ovejas y borregas Lincoln de pedigree, servidas, origen importadas y La Belén y Las Barrancas, procedentes de la cabaña La Alicia, en Lezama, del señor Federico Miller, por liquidación de la cabaña, se rematarán

El martes 27 de junio, a las 2.30 de la tarde en nuestra casa, San Martín 254.

Comisión, a cargo de los compradores. — Adolfo Bullrich y Ca. 1|150 v. Junio 26

NEUMANN Y PEREZ

RIVADAVIA 1255, U. T. 2652 Libertad

JUDICIAL: TERRENO CON FRENTE A LA plaza 11 de Septiembre, calle Ecuador 82, entre Rivadavia y Bartolomé Mitre. Mide 19 m. 614 m.m de frente, igual contra frente, por 46 m. 59 c. en el costado Norte; 46 m. 63 c. en el costado Sud. Superficie total 914 m. 2055 m.m. Existe un edificio sin valor. Orden del señor juez en lo federal Doctor Tomás Arias, en el juicio Banco de la Nación Argentina contra Martínez de Hoz don Florencio. Base de venta $ 73.136.68 m|n.

El sábado 24 de junio 1916, a las 4 p. m., sobre el mismo terreno. Seña 8 o|o. Comisión 2 o|o. Más datos a los martilleros o a la Secretaría del autorizante.—Carlos M. Castellanos. 1|114 v. 24 junio

Ezcurra Hnos

Consignatarios - Esmeralda 47

FERIAS PERMANENTES

En GONZALEZ CATAN

F. F. C. C. Oa. Gral. Bs. As.

REMATES TODOS LOS LUNES

Banco Hipotecario Nacional

CAPITAL

POR EJECUCION JUDICIAL. — CHALET calle Avenida Constituyentes s|n., entre las de Pirán y Núñez. N.° H.° 12650. Serie C. H. A. 6 o|o.

El Banco Hipotecario Nacional rematará en su local el VIERNES 23 DE JUNIO DE 1916, A LA 1 P. M., un chalet ubicado en la calle Avenida Constituyentes s|n., entre las de Pirán y Núñez, conocida por el nombre de "Chalet Mazziotti". Edificio consta de vestíbulo, antesala, comedor, sala, dos dormitorios, baño, dos piezas en altos, w. c., cocina en entresuelo, etc. En cuerpo aparte a un costado tiene una habitación, cocina, w. c. y en altos una pieza de servicio. En los fondos una cochera, baño, un pequeño cuarto y en altos dos habitaciones, etc. Terreno compuesto de seis lotes, a saber: Lote 30, con frente a la calle Pirán, mide: 8.66 metros de frente al S. E., 9.64 metros en el contrafrente al N. O. 48.20 metros en el costado N. E., y 43.97 metros en el del S. E. Los lotes 34 al 38 con frente a la Avenida Constituyentes. Lote 34 mide: 8.66 metros de frente al S., 9.74 metros en el contrafrente al N. E., 34.46 metros en el costado E., 38.69 metros en el costado O. Los lotes 35 y 36 miden: 17.32 metros de frente al S., 19.28 metros en el contrafrente al N. E., 48.33 metros en el costado E., y 56.79 metros en el costado O. Lote 37, mide: 8.66 metros de frente al S., 9.64 metros en el contrafrente al N. E., 47.15 metros en el costado E., y 51.38 metros en el costado O. Lote 38, mide: 8.66 metros de frente al S., 9.64 metros en el contrafrente al N. E., 32.10 metros de fondo en el costado E., y 36.36 metros en el costado O.

BASE DE VENTA: $ 32.500

El comprador continuará haciendo el servicio de la hipoteca originaria de $ 28.000, que reconoce la propiedad, reducida hoy a $ 26.577 con 725 milésimos y abonará en dinero el exceso sobre esta suma hasta el precio de compra. Los títulos pueden ser examinados en la oficina del Banco antes del remate. Verificado éste no habrá lugar a reclamo. Seña 5 o|o. Comisión 1 o|o en dinero efectivo. Este remate se efectúa con sujeción a lo dispuesto en las leyes vigentes números 8172 y 9155. Por informes, ocurrir al Banco Hipotecario Nacional.

Aviso iniciado en LA EPOCA el 7 de junio de 1916. 1|74 v. 23 junio.

CAPITAL

FINCA. — CALLE INDEPENDENCIA N.os 1732|38|42, entre las de Solís y Entre Ríos. N.o H.o 8832. Serie C. H. A. 6 o|o.—El Banco Hipotecario Nacional rematará en su local el Lunes 26 de Junio de 1916, a las 2 p. m., una finca ubicada en la calle Independencia números 1732|38|42 (antes N.o 690), entre las de Solís y Entre Ríos. —Edificio consta de subsuelo, planta baja, planta alta y mansard con la siguiente distribución: SUBSUELO, consta de dos piezas y un corredor que va hasta el sótano del comedor de la planta baja; PLANTA BAJA, por el N.o 1733 hall, dos salas, seis habitaciones, comedor, dos piezas, cocina, dos baños, w. c., y en altos una pieza de servicio, etc.; PLANTA ALTA, se compone de dos casas por Independencia N.o 1732, caja de escalera, hall, vestíbulo, escritorio, sala, tres habitaciones, comedor, una pieza, baño, cocina, w. c. y en altos una pieza de servicio; por Independencia 1742 igual distribución que la anterior; MANSARD, cada una de estas dos últimas casas de la planta baja tiene una mansard compuesto de hall, tres piezas y patio con salida a la azotea. — Terreno mide: 13 metros 756 milímetros de frente al N. por 43.13 metros de fondo o lo más o menos que resulte.

BASE DE VENTA $ 110.000

El comprador continuará haciendo el servicio de la hipoteca originaria de $ 95.000 que reconoce la propiedad, reducida hoy a $ 89.554, con 657 milésimos y abonará en dinero el exceso sobre esta suma hasta el precio de compra. Los títulos pueden ser examinados en la oficina del Banco antes del remate. Verificado éste no habrá lugar a reclamo. Seña 5 o|o. Comisión 1 o|o en dinero efectivo. Este remate se efectúa con sujeción a lo dispuesto en las leyes vigentes números 8172 y 9155. Por informes, ocurrir al Banco Hipotecario Nacional

Aviso iniciado en LA EPOCA el 9 de junio de 1916. 1|83 v. junio 26

SUCURSAL TUCUMAN

POR EJECUCION JUDICIAL. — CAMPO en el 1er. distrito del departamento de Chicligasta, con superficie de 1186 hectáreas, 2658 metros cuadrados.

Préstamo N.o H.o 63|11596. Serie C. H. A. 6 o|o de $ 24.000.

El Banco Hipotecario Nacional rematará en el local de su sucursal en la ciudad de Tucumán, establecida en la calle 24 de Septiembre número 740, el día MARTES VEINTE Y SIETE DE JUNIO DE MIL NOVECIENTOS DIEZ Y SEIS, A LAS DOS DE LA TARDE, UNA estancia denominada "Chimpana" con todo lo edificado, cercado y plantado, ubicada en el 1er. distrito del departamento de Chicligasta, compuesta de una superficie de 1186 hectáreas 2658 metros cuadrados; lindando al norte y este con el río Salí; al sur, con el río de Medinas y al oeste con propiedad de don Miguel Ruiz, hoy de Werter Roldán.

BASE DE VENTA: $ 28.400

El comprador continuará haciendo el servicio de la hipoteca originaria de $ 24.000, que reconoce la propiedad, reducida hoy a $ 22.780 con 907 milésimos y abonará en dinero el exceso sobre esta suma hasta el precio de compra. Los títulos pueden ser examinados en la oficina del Banco antes del remate. Verificado éste, no habrá lugar a reclamo. Seña 5 o|o y comisión 1 o|o, que serán exigidas en efectivo en el acto del remate, el que se efectúa con sujeción a lo dispuesto en las leyes vigentes números 8172 y 9155. Por informes ocurrir al Banco Hipotecario Nacional (25 de Mayo número 245, capital federal) o a su sucursal en Tucumán.

Aviso iniciado en LA EPOCA, el 10 de junio de 1916. 1|86 v. 27 junio.

CAPITAL

FINCA, CALLE ALVAREZ Nos. 1069|71, entre las de Rivera y Lerma. N.° H.° 20836, 2.a ley 9155. 1.a serie.—El Banco Hipotecario Nacional rematará en su local el LUNES 3 DE JULIO DE 1916, A LA 1.30 P. M., una finca ubicada en la calle Alvarez números 1069 y 1071. — Edificio se compone de dos departamentos a saber: el que está situado al frente y con entrada por el N.o 1069 consta de sala con sótano, vestíbulo, tres habitaciones, comedor, baño, cocina, piecita, w. c. y 2 piezas de servicio en altillo. El que tiene entrada por el N.o 1071 consta de cuatro habitaciones, comedor, 1 habitación grande al fondo, cocina, baño, w. c. y una pieza de servicio en altillo. Terreno mide: 7.91 metros de frente al N.O., por 64.43 metros de fondo en el costado N.E., y 62.36 metros en el del S.O., teniendo 9 metros en su contrafrente al S.E.

BASE DE VENTA $ 22.000

El comprador continuará haciendo el servicio de la hipoteca originaria de $ 18.000 que reconoce la propiedad, reducida hoy a $ 17.417 con 843 milésimos y abonará en dinero el exceso sobre esta suma hasta el precio de compra. Los títulos pueden ser examinados en la oficina del Banco antes del remate. Verificado éste no habrá lugar a reclamo. Seña 5 o|o y comisión 1 |o que serán exigidas en efectivo en el acto del remate, el que se efectúa con sujeción a lo dispuesto en las leyes vigentes números 8172 y 9155. Por informes ocurrir al Banco Hipotecario Nacional.

Aviso iniciado en LA EPOCA el 15 de junio de 1916. 1|120 v. julio 3

TERRITORIO NACIONAL DE RIO NEGRO

CAMPO. — 5.000 HECTAREAS UBICADAS en el Territorio Nacional del Río Negro, Sección XXI, letra B, ángulo S. E., del lote 11 y ángulo S. O., del lote 12. N.o H.o 5118 Serie C. H. A. 6 o|o.

El Banco Hipotecario Nacional rematará en su local calle 25 de Mayo 245 (Capital Federal) el MARTES 4 DE JULIO DE 1916, A LAS 12.30 P. M., un campo de 5.000 hectáreas, ubicado en el Territorio Nacional del Río Negro, Sección XXI, letra B., ángulo S. E., del lote 11, y ángulo S. O., del lote 12. Terreno compuesto de 5.000 metros de frente al E., por 10.000 metros de fondo, o sean 5.000 hectáreas. Linda al N., con más tierras del lote 11 y 12; por el E., con más tierras del lote 12 (A. C. Fulton); por el O., con más tierras del lote 11 (A. L. Gil), y por el S., con los lotes 19 y 20 de la misma fracción y sección (F. Boillat).

BASE DE VENTA, $ 25.000

El comprador continuará haciendo el servicio de la hipoteca originaria de $ 20.000 que reconoce la propiedad, reducida hoy a $ 18.580 con 797 milésimos y abonará en dinero el exceso sobre esta suma hasta el precio de compra. Los títulos pueden ser examinados en la oficina del Banco antes del remate. Verificado éste no habrá lugar a reclamo. Seña 5 o|o y comisión 1 o|o que serán exigidas en efectivo en el acto del remate, el que se efectúa con sujeción a lo dispuesto en las leyes vigentes números 8172 y 9155. Por informes ocurrir al Banco Hipotecario Nacional.

Aviso iniciado en LA EPOCA el 16 de junio de 1916. 1|130-v. 4 julio

CAPITAL

CAMPO. — 10.000 HECTAREAS SITUADO en el Territorio Nacional del Río Negro, Sección XI, Lote 4, Fracción B., distante 5 leguas de la estación Juan de Garay, F. C. S., vía al Neuquén. N.o H.o 13.131. Serie C. H. A. 6 o|o.

El Banco Hipotecario Nacional rematará en su local calle 25 de Mayo 245 (Capital Federal) el MARTES 4 DE JULIO DE 1916, A LA 1 P. M., un campo ubicado en el Territorio Nacional del Río Negro y distante 5 leguas de la Estación Juan de Garay, F. C. S., vía al Neuquén, Lote 4, Sección 11, Fracción B., compuesto de 10.000 hectáreas y linda al N., con el lote 24, Fracción F.; al S., con el lote 7, Fracción B.; al E., con el lote 5 de la Fracción B., y al O., con el lote 3 de la misma fracción.

BASE DE VENTA, $ 127.200

El comprador continuará haciendo el servicio de la hipoteca originaria de $ 72.500 que reconoce la propiedad, reducida hoy a $ 68.344 con 344 milésimos y abonará en dinero el exceso sobre esta suma hasta el precio de compra. Los títulos pueden ser examinados en la oficina del Banco antes del remate. Verificado éste no habrá lugar a reclamo. Seña 5 o|o y comisión 1 o|o que serán exigidas en efectivo en el acto del remate, el que se efectúa con sujeción a lo dispuesto en las leyes vigentes números 8172 y 9155. Por informes ocurrir al Banco Hipotecario Nacional.

Aviso iniciado en LA EPOCA el 16 de junio de 1916. 1|129-v. julio 4

TERRITORIO NACIONAL DEL RIO NEGRO

CAMPO. — 20.000 HECTAREAS UBICADO en el Distrito Adolfo Alsina, Departamento General Pringles, lotes 7 y 14, fracción B., de la sección XI, N.° H.° 20.621. 2.a 9155 1.a serie.

El Banco Hipotecario Nacional rematará en su local calle 25 de Mayo 245 (Capital Federal) el MARTES 4 DE JULIO DE 1916, A LAS 2 P. M., un campo de 20.000 hectáreas ubicado en el Territorio Nacional del Río Negro Distrito Adolfo Alsina, Departamento General Pringles, Lotes 7 y 14, Fracción B. de la Sección 11. Lote 7, Fracción B., sección 11 de 10.000 hectáreas, linda al N., con el lote 4, por el S., con el lote 14, por el E., con el lote 6, y por el O. con el lote 8, todos de la misma fracción y sección. Lote 14, Fracción B., Sección 11 de 10.000 hectáreas, linda al N., con el lote 7; al S., con el lote 17; al O., con el lote 13, y al E., con el lote 15, todos de la misma fracción y sección.

BASE DE VENTA, $ 85.000

El comprador continuará haciendo el servicio de la hipoteca originaria de $ 70.000 que reconoce la propiedad, reducida hoy a $ 67.736 con 057 milésimos y abonará en dinero el exceso sobre esta suma hasta el precio de compra. Los títulos pueden ser examinados en la oficina del Banco antes del remate. Verificado éste no habrá lugar a reclamo. Seña 5 o|o y comisión 1 o|o que serán exigidas en efectivo en el acto del remate, el que se efectúa con sujeción a lo dispuesto en las leyes vigentes números 8172 y 9155. Por informes ocurrir al Banco Hipotecario Nacional.

Aviso iniciado en LA EPOCA el 16 de junio de 1916. 1|128-v. Julio 4

CAPITAL

POR EJECUCION JUDICIAL. — CASA calle Añasco N.° 975, entre las de Planes y Flanklin. N.° H.° 10.320. Serie C. H. A. 6 o|o.

El Banco Hipotecario Nacional rematará en su local el MIERCOLES 5 DE JULIO, A LA 1.30 P. M., una casa ubicada en la calle Añasco N.° 975. Edificio consta de tres habitaciones, cocina, w. c., etc. Terreno mide: 8,66 metros de frente al O., igual extensión en el contrafrente al E., 34,24 metros de fondo en el costado S. y 34,10 metros en el del N.

BASE DE VENTA, $ 5.700

El comprador continuará haciendo el servicio de la hipoteca originaria de $ 4.600 que reconoce la propiedad, reducida hoy a $ 4.336 con 331 milésimos y abonará en dinero el exceso sobre esta suma hasta el precio de compra. Los títulos pueden ser examinados en la oficina del Banco antes del remate. Verificado éste no habrá lugar a reclamo. Seña 5 o|o y comisión 1 o|o que serán exigidas en efectivo en el acto del remate, el que se efectúa con sujeción a lo dispuesto en las leyes 8172 y 9155. Por informes ocurrir al Banco Hipotecario Nacional.

Aviso iniciado en LA EPOCA el 17 de junio de 1916. 1|137-v. 5-julio.

CAPITAL

POR EJECUCION JUDICIAL. — CASA CAlle Pasaje Monte Castro N.° 9, entre las de Pasaje 1er Centenario y Tupac-Amarú. N.° H.° 13.866. Serie C. H. A. 6 o|o.

El Banco Hipotecario Nacional rematará en su local el MIERCOLES 5 DE JULIO, A LA 1 P. M., una casa ubicada en la calle Pasaje Monte Castro número 9, con edificio compuesto de dos habitaciones, cocina, w. c., etc., (en el estado en que se encuentra) y con terreno que mide 6 metros de frente por 12.32 metros de fondo.

BASE DE VENTA, $ 2.000

El comprador continuará haciendo el servicio de la hipoteca originaria de $ 1.500 que reconoce la propiedad, reducida hoy a $ 1.423 con 807 milésimos y abonará en dinero el exceso sobre esta suma hasta el precio de compra. Los títulos pueden ser examinados en la oficina del Banco antes del remate. Verificado éste no habrá lugar a reclamo. Seña 5 o|o y comisión 1 o|o que serán exigidas en efectivo en el acto del remate, el que se efectúa con sujeción a lo dispuesto en las leyes 8172 y 9155. Por informes ocurrir al Banco Hipotecario Nacional.

Aviso iniciado en LA EPOCA el 17 de junio de 1916. 1|138-v. 5 julio

Rodolfo Guillón y Cía.

LIQUIDACIONES DE HACIENDAS Y REMATES-FERIAS. SUCURSALES EN PEHUAJO, TRENQUE LAUQUEN, CARLOS CASARES Y R. SALAZAR. EXPOSICIONES EN 9 DE JULIO. CASA CENTRAL, SUIPACHA 137.

13.000 VACUNOS DURHAM — NUESTROS próximos remates por orden de fechas:

Junio — Domingo 25. — Remate especial en 9 de Julio: 1.500 novillos y vacas.

Julio — Domingo 2. — 19o. remate-feria en Trenque Lauquen: 4000 vacunos Durham.

Julio — Domingo 16. — 70o. gran remate feria en Pehuajó: 4.000 novillos y vacas.

Julio — Domingo 30. — 16a. liquidación de haciendas en R. Salazar: 3.500 vacunos gran clase Durham. 1|147 v. 24 Junio

1500 NOVILLOS Y VACAS EN 9 DE JULIO —Hacienda de alta mestización para cría e invernada y un sobresaliente conjunto de novillos y vacas gordas de frigorífico y matadero que realizaremos en el local de ventas de la Sociedad Rural, distante seis cuadras de la estación 9 de Julio, ferrocarril Oeste.

El domingo 25 de junio, a la 1 de la tarde, con las haciendas a la vista debidamente clasificadas y de acuerdo con el detalle siguiente:

250 novillos de 2 1|2 a 3 años, gran clase, listos y casi listos.
150 novillos de 2 1|2 años, muy buena clase, carne buena y carne gorda, dos marcas.
250 novillos de 2 años, especiales en clase, gordos, tres marcas.
100 novillos de 1 1|2 años, alta mestización y estado, marca líquida.
120 novillitos de año, muy especiales en clase y bien desarrollados, una marca.
150 vacas especiales en gordura para frigorífico y matadero.
150 vacas especiales para cría, muy buen estado.
100 vaquillonas de 2 años, muy buena clase y estado.
230 vacunos al corte, buena clase, en varios lotes.

Trenes: Once-9 de Julio (con coche dormitorio reservado). Los interesados que concurran desde la capital, por el ferrocarril Oeste, tienen que tomar el tren que sale de la estación Once el sábado 24, a las 9 p. m., ese tren pasa por Mercedes a las 11.6 p. m., por Chivilcoy a las 12.20 a. m., por Bragado a la 1.34 a. m. y llega a 9 de Julio el domingo 25 a las 2.52 a. m., donde quedará el coche-dormitorio reservado para regresar el mismo día con el nocturno que sale a la 1.9 a. m. y llega al Once el lunes 26 a las 7.5 a. m. y para el cual deben solicitar pasajes en la boletería del Once o en nuestros escritorios.

Buenos Aires, 9 de Julio. Los concurrentes de esta capital que deseen efectuar el viaje por el F. C. C. Gral. tienen tren que sale el sábado 24, a las 8 p. m. de estación Buenos Aires; ese tren pasa por Villars a las 9.57 p. m., por Navarro a las 10.56 p. m., por Achupallas a la 1.3 a. m., por Patricios a las 3.5 a. m. y llega a 9 de Julio el domingo 25 a las 3.55 a. m.

Pehuajó-intermediarias-9 de Julio. Tienen tren que sale de Pehuajó el día del remate a las 8.25 a. m., y llega a 9 de Julio a las 10.50 a. m.

Toay-Catriló-Trenque Lauquen-9 de Julio. Tienen tren la víspera del remate, que sale de Toay a las 4.50 p. m., ese tren pasa por Catriló a las 6.41 p. m., por Trenque Lauquen a las 8.33 p. m., por Pehuajó a las 10.35 p. m., por Casares a las 12 m. y llega a 9 de Julio a la 1.9 a. m., donde los concurrentes pueden pernoctar.

Pedidos de local y otros informes a nuestro representante en 9 de Julio, en nuestras sucursales, Carlos Casares, Pehuajó, Trenque Lauquen y Salazar, o en Buenos Aires, Suipacha 137.—Rodolfo Guillon y Ca. 1|148 v. 24 Junio

PEDRO Y ANTONIO LANUSSE

EN CORTI (F. C. S.)

12030 lanares 12030

100 vacunos 100

EL DOMINGO 25 DE JUNIO

A las 9.30 a. m.

POR LIQUIDACION DE HACIENDAS DEL establecimiento "Las Saladas", de los señores Olaciregui y Muchico y con el concurso de otros establecimientos de la zona, en el mismo establecimiento con las haciendas a la vista y perfectamente clasificadas y de acuerdo con el siguiente detalle:

Haciendas del establecimiento "Las Saladas": 1200 ovejas Lincoln esquiladas; 660 ovejas Lincoln esquiladas, 1900 capones Lincoln de 4 dientes lanudos, 330 capones Lincoln 4 dientes esquilados, 2750 borregos Lincoln esquilados, 160 ovejas Rambouillet.

Hacienda vacuna: 100 vacas y novillos en lotes.

De Santiago Navarrete: 1250 ovejas cruzas esquiladas, 750 capones, 30 carneros Lincoln.

De otra procedencia: 2500 capones cruza Lincoln, 500 Rambouillet.

Comisión, 4 o|o a cargo de los compradores.

Nota: De la estación Bahía Blanca saldrá un tren especial a las 9 de la mañana. Trenes: De Constitución sale tren el sábado a las 6.38 p. m., pasa por Las Flores a las 10.32 p. m., por Olavarría a las 2 a. m., por Pringles a las 5.57 a. m. y llega a Corti a las 8.32 a. m.

Por más datos a nuestro escritorio en Buenos Aires o en Bahía Blanca, a los señores P. y A. Lanusse y Olaciregui. — Pedro y Antonio Lanusse, Belgrano 836.

1|15-v.23 jun.

S. DOMINGO BARRAU

Maipú 17

JUDICIAL EN ESTA CAPITAL, CALLE CAmarones núm. 1815 entre las de Sánchez y Terrero, edificada en el lote núm. 13 del plano respectivo. Mide su terreno 8.66 metros de frente al SE. por 22.56 metros de frente en el costado NE. y 22.52 metros en el del SO. formando un total de 195.37 metros.

Linda por el frente calle Camarones, por el fondo con los fondos del lote 15, por el NE. con el lote 14, que forma la esquina de las calles Camarones y Sánchez y por el SO. con parte del lote 12. Consta de 2 piezas, comedor, cocina, pieza de servicio, etc.

BASE. 10.200.02 $ M|N

El día 11 de julio de 1916 a las tres p. m. sobre la misma remataré por orden del señor juez de primera instancia doctor Padilla, el bien mencionado, en juicio seguido por la Sociedad Argentina de Edificación contra don José Furman, autos por la secretaría del Dr. Bollini. Títulos perfectos. A cuenta de precio, 8 o|o. Comisión, 2 o|o al comprador.

1|164 v Julio 10

LICITACIONES

MINISTERIO DEL INTERIOR

DIRECCION GENERAL DE CORREOS Y TELEGRAFOS

Llámase a licitación pública durante treinta días, para la provisión del vestuario de verano destinado al uso del personal de uniforme en la repartición. Por el detalle y pliego de condiciones ocurrir de 11 a. m. a 7 p. m. a la Dirección Administrativa de Correos y Telégrafos, calle Corrientes número 416 (2.o piso), en cuyo local se recibirán y abrirán públicamente las propuestas el 30 de junio próximo, a las 3 p. m. Las muestras pueden verse en la oficina de Almacenes de Correos y Telégrafos, calle Balcarce número 560, de 11 a. m. a 7 p. m.

Buenos Aires, 30 de mayo de 1916.

El jefe de la Dirección Administrativa

1|52 v. j. 30. M. J. Carles.

OBRAS SANITARIAS DE LA NACION

Plazos para la presentación de planos y construcción de obras sanitarias domiciliarias en las secciones de la 2.a y 3.a serie del "Nuevo Radio".

El Directorio de las Obras Sanitarias de la Nación hace saber a los propietarios de fincas comprendidas en las secciones de la 2.a y 3.a serie del "Nuevo Radio" de las obras de saneamiento de la Capital Federal, que ha fijado los siguientes plazos para la presentación de planos y construcción de obras sanitarias domiciliarias en sus respectivos inmuebles:

SEGUNDA SERIE

1.a Sección: comprendida por las calles Gallo, Avenida Alvear, Bustamante, Melo, Coronel Díaz, Santa Fe, el Arroyo Maldonado y Río de la Plata.

Para la presentación de planos hasta el 31 de julio de 1916.

Para la construcción de obras hasta el 31 de agosto de 1916.

2.a Sección: comprendida por las calles Santa Fe, Malabia, Camargo y el Arroyo Maldonado.

Para la presentación de planos hasta el 31 de julio de 1916.

Para la construcción de obras hasta el 31 de octubre de 1916.

3.a Sección: comprendida por las calles Camargo, Plaza de los Andes, Forest, Federico Lacroze, Avenida Vertíz, Pampa, Río de la Plata y Arroyo Maldonado.

Para la presentación de planos hasta el 31 de agosto de 1916.

Para la construcción de obras hasta el 31 de diciembre de 1916.

4.a Sección: comprendida por las calles Pampa, Avenida Vertíz, Federico Lacroze, Forest, Wáshington, Juramento y Río de la Plata.

Para la presentación de planos hasta el 31 de agosto de 1916.

Para la construcción de obras hasta el 28 de febrero 1917.

5.a Sección: comprendida por las calles Juramento, Wáshington, Monroe, Roque Pérez, Iberá, O'Higgins, Republiquetas y Río de la Plata.

Para la presentación de planos hasta el 30 de septiembre de 1916.

Para la construcción de obras hasta el 30 de abril de 1917.

6.a Sección: comprendida por las calles Bella Vista, Curapaligüe, Campana, Esteban Bonorino, Merlo, Rivera Indarte, Junta, Pedernera, Recuero, Varela, Campana, Lafuente, Merlo, San Pedrito, Nazca y Gaona.

Para la presentación de planos hasta el 31 de octubre de 1915.

Para la construcción de obras hasta el 30 de junio de 1917.

7.a Sección: comprendida por las calles Nazca, San Pedrito, Merlo, Lafuente, Campana, Lacarra, Carrasco y Gaona.

Para la presentación de planos hasta el 31 de octubre de 1916.

Para la construcción de obras hasta el 31 de agosto de 1917.

TERCERA SERIE

1.a Sección: comprendida por las calles Matanza, Avenida Cruz, Chiclana, Inclan, Alberti, 15 de Noviembre, Pozos, Rondeau, Salís 15 de Noviembre Paracas, Ituzaingó, Vías del F. C. del Sud y Riachuelo.

Para la presentación de planos hasta el 31 de diciembre de 1916.

Para la construcción de obras hasta el 30 de noviembre de 1915

2.a Sección: comprendida por las calles Chiclana, Cruz, Doblas, Cobo, Beauchef, Zañartú, Picheuta, Asamblea, Curapaligüe, Balbastro, Carabobo, Crisóstomo Alvarez, Thorne, Zubiría, Curapaligüe, Rivadavia, Avenida La Plata, Las Casas y Castro hasta Chiclana.

Para la presentación de planos hasta el 30 de noviembre de 1916.

Para la construcción de obras hasta el 30 de septiembre de 1917.

3.a Sección: comprendida por las calles Rivadavia, Bella Vista, el Arroyo Maldonado, Camargo y Amambay hasta Rivadavia.

Para la presentación de planos hasta el 31 de diciembre de 1916.

Para la construcción de obras hasta el 31 de octubre de 1917.

4.a Sección: comprendida por las calles Bella Vista, Avenida San Martín, Chorroarín, Constituyentes, Pampa, Forest, Plaza de los Andes, Camargo y el Arroyo Maldonado.

Para la presentación de planos hasta el 31 de diciembre de 1916.

Para la construcción de obras hasta el 31 de diciembre de 1917.

Buenos Aires, 16 de junio de 1916.

José I. Goñi
1|136 v. junio 28 Secretario.

OBRAS SANITARIAS DE LA NACION

Se llama a licitación para la provisión de (5.000) cinco mil toneladas métricas de cemento portland, de acuerdo en un todo con el pliego de condiciones que los interesados pueden consultar en la dirección técnica, Charcas 1840.

Las propuestas deberán presentarse en la secretaría del directorio de las obras sanitarias de la Nación, y serán abiertas el día 24 de julio próximo, a las 3 p. m., en presencia de los interesados que concurran al acto. —Buenos Aires, 22 de junio de 1916.—José I. Goñi, secretario. 1|165v4Jul

AVISOS POPULARES

SE OFRECE JOVEN PARA EMPLEADO DE escritorio, sin pretensiones. Dirigirse calle Pavón 1756.

AVISOS VARIOS

TALLER DE PINTURAS
DE JUAN J. GUERRA
PRESUPUESTOS GRATIS
CIUDAD O CAMPAÑA
SAN SALVADOR 3869

Banco El Hogar Argentino

Av. de Mayo 886

Tiene propiedades en venta con facilidades de pago, en esta capital y pueblos suburbanos

OBLIGADO Y COMPAÑIA, agentes de patentes de invención y marcas, Bartolomé Mitre 343, Buenos Aires, hacen saber al público que tienen en venta los siguientes inventos patentados en este país por el término de 10 años, a favor de la GESELLSCHAFT FÜR DRAHTLOSE TELEGRAPHIE m. b. H.: Número 7748, titulado: "Variómetro de corriente máxima para oscilaciones eléctricas", con fecha 23 de noviembre de 1910; Número 9718, titulado: "Aparato receptor para vibraciones eléctricas que funciona sin tensión auxiliar", número 9719, titulado: "Estación para telegrafía sin hilos" y número 9720, titulado: "Area o superficie de formación y extinción de chispas para la producción de rápidas oscilaciones eléctricas" con fecha 3 de diciembre de 1912.

—

OBLIGADO Y COMPAÑIA, agentes de patentes de invención y marcas, Bartolomé Mitre 343, Buenos Aires, hacen saber al público que tienen en venta el invento patentado en este país bajo el número 11.308, con fecha 24 de junio de 1914, por 10 años, a favor de FRANCIS HARRISON & FRANCIS LESLIE HARRISON, titulado: "Mejoras en o relacionadas con las lámparas eléctricas de incandescencia".

—

OBLIGADO Y COMPAÑIA, agentes de patentes de invención y marcas, Bartolomé Mitre 343, Buenos Aires, hacen saber al público que tienen en venta el invento patentado en este país bajo el número 11.312, con fecha 24 de junio de 1914, por 10 años a favor de THOMAS KEMPLAY IRWIN, titulado: "Mejoras relacionadas con el tratamiento de las aguas de cloacas".

—

OBLIGADO Y COMPAÑIA, agentes de patentes de invención y marcas, Bartolomé Mitre 343, Buenos Aires, hacen saber al público que tienen en venta el invento patentado en este país bajo el número 11.468, con fecha 13 de agosto de 1914, por 10 años, a favor de WILLIAM EDGAR MUNTZ, titulado: "Mejoras en el tratamiento de los tejidos empleados en combinación con la goma vulcanizada".

1|168-v. 23 junio

Automóviles y carruajes para paseo

SERVICIOS FUNEBRES

IRIBARNE & Cía.

Casa central: TACUARI 344

TELEFONOS: U. Telef. 448 y 1813. Libertad—Coop. 852. Central

NO CONFUNDIR

AVISOS FUNEBRES

MISAS Y FUNERALES

SARAH LAWSON DE CARREGA. — (q. e. p. d.) — Falleció el 24 de junio de 1915.— La familia invita a sus relaciones a las misas que por su eterno descanso se dirán en la iglesia del Carmen, Paraguay y R. Peña, el sábado 24, a las 10.30 a. m.

RAFAELA RAMOS DE GARCIA. — (q. e. p. d.) — Falleció el 17 de junio de 1915. — Desde el 17 al 25 del corriente, a las 9 de la mañana, se celebrará una misa por el eterno descanso de su alma, en el altar de Nuestra Señora de Dolores, en la iglesia de San Carlos, Victoria y Yapeyú.

INFORMACIONES DE ÚLTIMA HORA

Servicio Telegráfico del Exterior

La situación en Grecia

EL NUEVO GABINETE

NUEVA YORK, junio 23. — Informan de Atenas que ha causado satisfacción general el resultado tenido por el ultimátum presentado por los representantes aliados.

Los negocios en esta capital se reanudan, rvolviendo a tomar su aspecto normal.

Los ministros diplomáticos de la "entente" recomendaron el levantamiento del bloqueo que pesaba sobre los puertos griegos.

PARIS, junio 23. — Comunican de Atenas que el nuevo gabinete quedó constituído en la siguiente forma:

Presidencia y Relaciones Exteriores, Zaimi.
Interior, Haralombis.
Guerra, Callaris.
Hacienda, Monferratos.
Economía nacional, Calligas.
Marina, Coundoundt.
Justicia, Rallis.
Instrucción pública, Lidourikis.
Comunicaciones, Negris.

Nueva institución

PARIS, junio 23. — El diputado G. Gerald organizó en esta capital un hogar franco-sudamericano, donde los franceses venidos en defensa de la patria encontrarán ayuda y protección.

En Francia y en Flandes

COMUNICADO OFICIAL FRANCÉS

PARIS, junio 23. — Los diarios publican la siguiente nota semioficial:

"La batalla del Mosa adormecida después del asunto del fuerte de Vaux, acaba de despertarse con una repentina brutalidad.

"Los alemanes obligándonos a luchar frente a Verdun quieren desbaratar nuestros proyectos cuya realización temen para dentro de poco, o bien tienen otro objeto que es entretener nuestra atención mientras qué sacan de nuestro frente refuerzos para enviarlos contra los rusos, o en fin, han empleado la reciente calma para reorganizarse y reaprovisionar su artillería. Todas estas *hipótesis* son igualmente plausibles. Sea por lo que sea, desde hace 24 horas el bombardeo de la artillería pesada prosigue infernalmente y los ataques de infantería se suceden con extrema violencia en ambas orillas del Mosa sin ninguna ventaja para los alemanes, los que no pudieron realizar progresos.

"El bombardeo se reanudó por la noche contra nuestras posiciones entre el obraje de Thiaumont y el sud del fuerte de Vaux, con un carácter de violencia inimaginable que hace prever para dentro de poco potentes asaltos e la infantería alemana."

PARIS, junio 23. — El comunicado oficial de la tarde dice:

"En Bélgica los tiros de destrucción de nuestras baterías destruyeron las organizaciones alemanas de la región de las dunas.

"En la Champaña, al terminar el día, después de bombardear nuestras posiciones entre Maisons de Champagne y el monte Tetu, los alemanes atacaron tres veces nuestras trincheras en un frente de 1.200 metros más o menos; todos los ataques fueron detenidos por los tiros de barrida o rechazados con granadas de mano. Algunas fracciones enemigas que en la tercer tentativa penetraron en uno de nuestros elementos avanzados al oeste del monte Tetu, fueron arrojados inmediatamente a la bayoneta. Una decena de prisioneros quedaron en nuestras manos."

ITALIA

Duelo Shauzer-Pantaleoni

ROMA, junio 23. — "Il Giornale d'Italia" anuncia que el profesor C. Schauzer y el hon. Pantaleoni se batieron en duelo en una casa de campo ubicada en vía Aromentaria.

Según el mismo diario se efectuaron tres asaltos, resultando Pantalecni herido levemente en un brazo.

Los contendientes no se reconciliaron.

Méjico y Estados Unidos

Sigue la expectativa

Esperando la nota del gobierno mejicano

Actitud de las repúblicas del centro

NUEVA YORK, junio 23. — La agencia Associated Press ha recibido una información de Tokio anunciando que el gobierno de México preguntó a la compañía Mitsui si podía proveerlo de armas y municiones.

La Mitsui contestó que le era humanamente imposible, pues estaba abarrotada de órdenes aliadas.

NUEVA YORK, junio 23. — Sigue la expectativa general en todo el país ante los acontecimientos que se están desarrollando en las fronteras de Méjico.

No se ha definido aún a quién incumbe la responsabilidad del choque sangriento de Carrizal.

El gobierno carece de los partes detallados de los general Funstu y Pershing, acerca de la batalla entre tropas mejicanas y norteamericanas.

Las informaciones de Méjico, incluso las oficiales, achacan todo el peso de ese hecho a las tropas de Estados Unidos.

WASHINGTON, junio 23. — Ha causado mucha sorpresa en las regiones oficiales la conducta asumida por las repúblicas de San Salvador y Costa Rica, las cuales han notificado que si Estados Unidos declara la guerra a Méjico, prestarán a este país la ayuda de sus ejércitos.

Este acto de solidaridad ha producido asimismo mucha sorpresa entre el cuerpo diplomático sudamericano.

Se cree que la actitud de esa república está llamada a tener mucha influencia en el actual conflicto.

Mantiene la expectativa la espera de la nota del presidente Carranza. Hay esperanzas de que sea satisfactoria y deje margen a la acción diplomática.

En los círculos oficiales de Wáshington se abriga la confianza de que el gobierno de México se dará cuenta de la gravedad de la situación y dará explicaciones

En otros centros se dice que la actitud del embajador de Méjico, señor Aredondo, durante su entrevista con Mr. Lansing, fué bastante altiva.

A pesar de todo, predomina la creencia de que no habrá guerra.

En las fronteras continúa la reconcentración de fuerzas de Méjico y de Estados Unidos.

El presidente Wilson volvió a conferenciar esta mañana con el secretario de guerra y Mr. Lansing.

PROVINCIAS

SANTA FE

Notas policiales — Sociales — Nombramiento — Viajero — Festival — Beneficio — Teatros.

ROSARIO, junio 23. — Manuela Rodríguez domiciliada en Rioja 854, dió cuenta ayer en la comisaría 1.a que autor o autores desconocidos le hurtaron del interior de su casa una alfombra de tres metros de largo, por igual ancho que avalúa en cuarenta pesos.

—Arturo aBrone se presentó en la comisaría sexta acusando de defraudación por la cantidad de 1064 pesos moneda nacional a José Borraz que se procura detener.

—En el altillo San Luis 722, propiedad de Santiago Schialti, se produjo un principio de incendio quemándose varios artículos, comestibles y papeles de importancia por valor de 100 pesos.

El fuego se originó debido a una vela prendida que cayó sobre los papeles.

Intervino el cuerpo de bomberos.

—Ha sido nombrado por el gobierno de la provincia inspector de sellos de tribunales del Rosario, al señor Pedro Gastón, habiendo la cámara de apelaciones oficiado los jueces para que se le faciliten las informaciones que solicite relacionadas con su cargo.

—Dirigióse a ésa a efectos de estudiar el funcionamiento de los servicios municipales, particularmente en lo que se refiere a hospitales, el doctor Remonda Mingrand.

—En la casa de la señora Virginia Flores de Corvalán se realizará una esta religiosa el 30 del corriente la celebración y entronización del Sagrado Corazón de Jesús.

—Tendrá lugar mañana la boda de la señorita Beatriz Vaini con el señor Luis Dipaulo.

—Para el lunes entrante se aplazó la reunión de la comisión directiva de la benemérita Sociedad de Damas de Caridad.

—En la residencia de los esposos Bravai Saracho, en el Boulevard Oroño celebrando el cumpleaños de su hijita, ofrecerán un te a sus numerosas relaciones.

—En la Rotisserie Cifré se efectuará hoy un banquete de los miembros de la masonería inglesa, con objeto de vincularse. Asistirá un buen número de comensales, dado el número de tarjetas retiradas.

—Promete constituir un acontecimiento social la reunión hípica que se realizará en el hipódromo Independencia el 9 de julio próximo, fiesta que será auspiciada por la Sociedad de Beneficencia.

ECOS PARLAMENTARIOS

SIN SESION

A la hora justa es decir, a las 3.30, la presidencia de la Cámara ordenó la clausura del libro de asistentes. Había en ese momento 54 diputados presentes.

Sería de observar que se tuviera más tolerancia, dado que cinco o seis diputados pueden llegar de un momento a otro; a más, ha sido costumbre de todos los años esperar hasta las 3.45 o las 4.

LA PENA DE MUERTE

En una de las próximas sesiones el diputado doctor Bonifacio presentará un proyecto de ley por el cual se suprima de nuestro código la pena capital.

DIETAS

El diputado Pérez Virasoro y otros presentan un proyecto de ley por el cual se acuerda a la viuda e hijos del ex diputado Alvaro Márquez el importe de las dietas que le hubieran correspondido hasta la terminación de su mandato

Los mismos presentan otro proyecto acordando a la viuda e hijos del ex diputado Manuel Bejarano las dietas que le hubieran correspondido hasta la terminación de su mandato.

El Senado y Cámara de Diputados, etc.

Autoridades municipales—

Artículo 1.o—Queda modificada la ley orgánica municipal de la capital de 1.o de noviembre de 1882, de acuerdo con las disposiciones de la presente ley que comenzará a regir desde el 1.o de enero de 1917.

Art. 2.o—El Concejo Deliberante se compondrá de sesenta miembros, directamente elegidos por el pueblo de la ciudad de Buenos Aires, en la forma, tiempo y modo que se expresará más adelante. Las atribuciones del concejo serán las que determina la ley orgánica vigente.

Art. 3.o—El intendente será elegido directamente por el pueblo de la ciudad de Buenos Aires en la forma, tiempo y modo que se expresa en la sección respectiva de esta ley.

Condiciones de elegibilidad—

Art. 4.o—Para ser elegido intendente se requiere poseer las mismas condiciones que para ser senador.

Art. 5.o—Para ser elegido concejal se requiere reunir las mismas condiciones que para ser diputado.

Atribuciones municipales—

Artículo 6.º—Sin perjuicio de lo que disponen las disposiciones vigentes sobre las atribuciones de la municipalidad, ésta procurará que la comuna ejercite su capacidad administrativa en el sentido de oficializar los servicios públicos, principalmente en lo referente a la vialidad y alimentación del pueblo.

Artículo 7.º—La municipalidad establecerá o subvencionará escuelas nocturnas en número suficiente para que los analfabetos inscriptos en el padrón sean instruídos, sin perjuicio de que los beneficios de estas escuelas puedan extenderse a otros adultos.

Duración de las funciones—

Artículo 8.º—El intendente durará cuatro años en su cargo a contar del día de la elección y no podrá ser reelecto sino con intervalo de un período desde el cese.

Artículo 9.º—Los concejales durarán cuatro años y serán reelegibles; pero el concejo se renovará cada dos años por mitad.

El primer concejo practicará el sorteo de los concejales que deberán terminar su período a los dos años.

Régimen electoral—

Art. 10.—La elección se hará por el padrón nacional, del que se eliminarán los inscriptos que no sepan leer ni escribir. Esta eliminación se hará por el ministerio del interior y la lista de los eliminados se publicará con noventa das de antelación al acto electoral. Cualquier error se reclamará ante el juez federal quien resolverá sumariamente y en única instancia. Las actuaciones se harán en papel común.

Art. 11. — Regirá para las elecciones municipales de la capital, la ley nacional de elecciones vigente con las siguientes modificaciones:

El escrutinio se hará por la junta del artículo 51 de la ley número 8871 y será definitivo; ella se pronunciará sobre la validez de la elección general, sobre la anulación de los votos ilegales, siempre que según las circunstancias del caso, dichos votos no alterasen la sinceridad del acto electoral o de un comicio.

Art. 12. — Siempre que se anulara la elección en su totalidad se convocará al pueblo a nueva elección por lo **menos con** quince días de anticipación; si se anulasen comicios se convocará a elección complementaria con 8 días de anticipación. Los actos electorales se realizarán siempre en día domingo o feriado.

Art. 13. Para el escrutinio de la elección del C. D. se observarán las siguientes reglas: Se votará por listas con denominación que las distinga, a cuyo efecto se depositará hasta la víspera de la elección un ejemplar en el juzgado federal. El secretario del juzgado expedirá recibo si el interesado lo exigiere.

Art. 14. La junta hará el cómputo general de todos los votos y del número de sufragios que haya obtenido cada lista de candidatos, de acuerdo con la denominación que les hayan dado los sufragantes. Las listas sin denominación no se tomarán en cuenta.

Art. 15. La junta dividirá el número total de sufragantes por el número de municipales que corresponda elegir, según la convocatoria y el cuociente que se obtenga, será el "cuociente electoral"; luego procederá a dividir el total de votos que haya obtenido cada lista por dicho "cuociente electoral" y los nuevos cuocientes así obtenidos determinarán el número de candidatos que corresponda a cada lista.

Si la suma de estos cuocientes no alcanzara a cubrir el total de candidatos a elegir se adjudicará un candidato más a cada una de las listas con mayor residuo hasta cubrir el número. En caso de residuos iguales se procederá al sorteo.

Art. 16.o. — Hecha la adjudicación de los candidatos que corresponden a cada lista, la junta procederá a sortear dentro de cada una a todos aquellos candidatos que hubiesen obtenido por lo menos la mitad de los votos obtenidos por esa lista y solo en caso de que los candidatos en esas condiciones no alcanzasen a cubrir el correspondiente número de candidatos, el sorteo se hará hasta completar dicho número entre los demás candidatos de la misma lista.

Art. 17.o. — La elección del intendente se hará directamente por el pueblo, a simple pluralidad de votos.

Art. 18.o. — Para que las elecciones municipales sean válidas deberá haber votado por lo menos el cincuenta por ciento de los inscriptos en el padrón; de ese total se deducirán los analfabetos.

Art. 19.o. — Comuníquese.

EN LA PRESIDENCIA

El doctor de la Plaza que desde hace varios días no concurre a la casa de gobierno no asistirá a su despacho hasta el lunes próximo.

En la legislatura de La Plata

Alzamiento de diputados ugartistas

Se niegan a sancionar un proyecto del gobernador

LA PLATA, junio 23. — La cámara de diputados estaba citada para esta tarde, a fin de sancionar un proyecto de que es autor el señor Amadeo, sobre identificación. Todos los diputados ugartistas se habían comprometido con el gobernador para sancionarlo hoy mismo.

Pero a última hora se ha producido un hecho curioso. Los legisladores se han alzado contra el gobernador y cuando la campana empezó a sonar llamándoles al recinto, se negaron a penetrar en la sala de sesiones

En vista de este alzamiento, el presidente y vicepresidente de la cámara se han trasladado a la casa de gbierno a conferenciar con el señor Ugarte.

Privilegio postal

El presidente de la república ha firmado un decreto concediendo patente de privilegio postal, de conformidad con los decretos reglamentarios de fechas 25 de febrero y 17 de mayo del año 1905, a los siguientes vapores:

De la compañía Pinillos, vapor Balvanera, y de la compañía de navegación Domingo Barthe, vapor La Edelira.

CRÓNICA SOCIAL

Fallecimiento de la señora de Hoevel—

Ha fallecido esta mañana en San Isidro la señora Elena Gowland de Hoevel, anciana dama muy vinculada en nuestra sociedad distinguida.

Tronco de una numerosa y respetable familia, su deceso afecta a muchos hogares conocidos. Era la extinta una matrona muy considerada por sus virtudes.

El sepelio se efectuará mañana en la Recoleta.

EL CANCILLER BRASILEÑO

SU VIAJE A NORTE AMÉRICA

Comunicaciones telegráficas recibidas de Río de Janeiro, anuncian que el ministro de Relaciones Exteriores de ese país, general Lauro Müller, partirá mañana con destino a Norte América, a bordo del Sao Paulo.

Con este motivo el viajero recibió ayer en audiencia especial al cuerpo diplomático extranjero.

El Sao Paulo hará escala en los puertos de Bahía, Recife, Puerto Rico y Nueva York.

Después de una estación de aguas de 25 días, el general Müller proseguirá viaje para el sur de los Estados Unidos, donde estudiará el cultivo del algodón, por espacio de varios días, regresando a los centros oficiales para cumplir las visitas de estilo.

Luego se dirigirá a Cuba, donde visitará extensamente las plantaciones de tabaco.

Calcúlase que estará de regreso en la capital brasileña el 12 de octubre próximo.

Durante su ausencia se hará cargo del ministerio de Relaciones Exteriores el subsecretario del mismo, doctor Luis Martins de Souza Dantas.

MUNDO COMERCIAL

EXTERIOR

TRIGO

WINNIPEG, junio 23. — El trigo colorado americano, cuyas entregas se efectuaran en el mes de julio, obtuvo en las operaciones de hoy el precio de 111 ¼ centavos oro americano el bushel. La clausura del día anterior fué de 110 ⅞.

CHICAGO, junio 23. — El trigo colorado americano, a entregar en el mes de julio, obtuvo en la apertura del día el precio de 102 ½ en centavos oro americano, por bushel, siendo el precio fijado en la clausura de las operaciones últimas a 102 ⅞ centavos oro americano. Las remesas de este cereal para entregar en el mes de septiembre, tuvieron como cotización en la apertura de las operaciones de hoy 105 1|4. Se anotó la clausura anterior a 105 1|2.

El tono del mercado es tranquilo.

LIVERPOOL, junio 23. — El trigo tipo Hard Winter, de 61 1|2 libras de peso específico, adquirido en las operaciones del día el precio de 42|9 chelines por quarter, habiendo cerrado para las operaciones del día anterior al precio de 42|9.

Estos precios han sido fijados para las partidas contratadas para los meses de junio y julio.

MAIZ

CHICAGO, junio 23. — Para el maíz mixto americano contratado a entregar en el mes de julio, la apertura del día marcó el precio de 74 ⅝ centavos oro americano, pur bushel, cerrando las operaciones efectuadas ayer a 13 ⅜.

LIVERPOOL, junio 23. — El maíz del Río de la Plata, para entregar en los meses de junio y julio, tuvo como precio en los negocios de hoy 41|3 chelines por quarter. El precio registrado en la clausura anterior fué de 40|6.

LINO

CALCUTA, junio 23. — Para el lino el precio del día fue de 67 chelines por quarter de 410 libras, cerrando para las operaciones efectuadas ayer, a 67. Estos precios corresponden a partidas cuya entrada se efectúa en los meses de junio y julio.

HULL, junio 23. — El lino disponible se cotizó en las operaciones de hoy a 68 chelines por quarter de 410 libras. La clausura anterior fijó el mismo precio.

DULUTH, junio 23. — El lino para entregas a efectuarse en el mes de julio tuvo en las operaciones de hoy el precio de 178 chelines, cerrando a 178 en la clausura de ayer. Para las partidas a entregarse en el mes de octubre la apertura del día registró el precio de 178, habiendo sido la cotización del día anterior la misma.

Nota. — El quarter, medida inglesa, equivale a 250 kilogramos y contiene ocho bushels de la medida norteamericana. Al bushel, medida de peso norteamericano coresponden 35 kilogramos.

MERCADO COMERCIAL DE LONDRES

LONDRES, junio 23.—

Tipo de descuento del Banco de Inglaterra	5 o|o
Consolidados británicos 2 1|2 o|o	59 1|8

Títulos argentinos

Empréstito nacional 1897, 4 o|o ley número 3378	70.—
Bonos Obras de Salubridad, etc., de Buenos Aires, 1891, 5 o|o	96 1|2
Empréstito Argentino de Obras Públicas, 1886, 5 o|o	99.—
Empréstito Argentino de Conversión 1889, en libras, 4 1|2 o|o	82 1|2
Empréstito Argentino interno de 1909 5 por ciento	91.—
Province of Buenos Aires 3 o|o to 3 ½ por ciento, Loan of 1916	50.—

BOLSA DE PARIS

PARIS, junio 23.—

Renta francesa, 3 o|o	63.25

BOLSA DE MONTEVIDEO

MONTEVIDEO, junio 23. — Las operaciones del día, efectuadas en ambiente francamente sostenido, comprendieron exclusivamente valores de crédito hipotecario. La clausura de los papeles negociados fijó estos precios:

Títulos serie P, al contado, a 90.80.
De la misma serie para fin de mes a 80.80.
Títulos serie Q, al contado, a 80.80.
De la misma serie para fin de mes a 80.80.

MOVIMIENTO DEL PUERTO

Entraron a este puerto de Montevideo, los vapores: Zeelandia, de Amsterdam; Ofredik, de Gothemburg; Waalkaven, de Rotterdam.

Salen: Ciudad de Buenos Aires y Cabo Santa María.

INTERIOR

BOLSA DE COMERCIO

Primera rueda

Cédula Hipotecaria Argentina de 6 o|o, antigua emisión, al contado: 210.000 a 96.10.
Id. para fin de mes: 20.000 a 96.10.
Id. para Julio 31: 10.000 a 93.
Cédula Hipotecaria Argentina de primera serie, nueva emisión, ley 9155, al contado: 47.000 a 93.20.
Crédito Argentino de 1911, al contado: 10.300 a 80.
Bonos Municipales de Pavimentación (cupón trimestral), al contado: 10.600 a 77.80; 6000 a 78; total: 17.200.
Id. (cupón semestral) al contado: 90.000 a 74; 50.000 a 74.10; total: 95.000.
Certificados Municipales de 7 o|o, al contado: 51.700 a 93.70.
Empréstito Interno de Conversión de 2 1|2 o|o, serie B, al contado: 6360 a 31.40; 2000 a 31.50 total: 83.60.
Banco de la Provincia de Buenos Aires, para mañana: 150 a 109.
Campos y Quebrachales Puerto Sastre (oro), al contado: 1000 a 3.35.
Id. para mañana: 1200 a 3.35.
Id. para fin de mes: 500 a 3.35.
Id. para Julio 31: 200 a 3.40.
Banco de Galicia y Buenos Aires, para mañana: 37 a 73.

REMATE DE TITULOS

En el recinto del mercado de valores se llevó a cabo hoy, a la 1 p. m., el remate de 40 acciones de la sociedad anónima Peletería Argentina, alcanzando éstos el precio de 121 pesos moneda nacional cada una.

Segunda rueda

Cédula Hipotecaria Argentina, de 6 o|o, antigua emisión, para mañana: 10.000 a 96.10.
Crédito Argentino de 1905, para mañana: 456.500 a 89.
Cédulas Nacionales, serie H, para mañana: 5.000 a 101.50.
Id. de la serie K, para mañana: 2000 a 56.80.
Deuda Interna Consolidada de la Provincia de Santa Fe, 1893, para mañana: 6000 a 81.
Bonos Municipales de Pavimentación (cupón semestral), para mañana: 22.500 a 74.10; 10.800 a 74.20; total, 33.300.
Id. para junio 26: 9.300 a 74.10.
Certificados Municipales de 7 o|o, para mañana: 7.000 a 93.80.
Obras de pavimentación de La Plata (ampliación), para mañana: 18.000 a 73
Empréstito Interno de Conversión de 2 1|2 o|o serie B., para mañana: 3000 a 31.30.
Campos y Quebrachales Puerto Sastre (oro), para mañana: 1700 a 3.40.
Id. para fin de mes: 1500 a 3.35; 1000 a 3.40; total: 2500.
Id. para Julio 31: 1500 a 3.45; 2000 a 3.50; 2000 a 3.45; total: 5500.
M. S. Bagley (preferidos), para Junio 26: 30 a 109.
Certificados 80 o|o del Banco El Hogar Argentino, para mañana: 100 a 162.50.
Quebrachales Fusionados, para mañana: 100 a 72.

MERCADO DE CEREALES A TERMINO DE BUENOS AIRES

Primera rueda

Esta hora oficial de negocios en cereales, cerró hoy sin operaciones.

Registro de contratos

4.600 toneladas comprendidas las operaciones en trigo, lino y maíz, suman lo registrado hoy en la oficina de ajustes de este mercado. A esta cantidad corresponden 2800 toneladas de trigo, lo que demuestra que por el momento el mayor interés de los operadores es sobre este cereal. El detalle de cada uno de los negocios, según cantidades, término de entrega y precios obtenidos es este:

Lino para Julio, 200 toneladass a $ 11.55; para Agosto, 200 a 11.35.

Trigo: para Junio, 200 toneladas a $ 7.25; 200 a 7.40; para Julio, 200 a 7.20; 400 a 7.21; 600 a 7.25; para Agosto, 200 a 7.22; para Septiembre, 800 a 7.26; 200 a 7.27.

Maíz: para Agosto, 200 toneladas a $ 4.22; 200 a 4.27; para Septiembre, 1000 a 4.32.

Desde el 1.o del corriente se han registrado 90.700 toneladas de cereales diversos.

BOLSA DE CEREALES DE ROSARIO

(Precios oficiales)

Trigo, 80 kgs.	$ 7.35
Trigo, 77 íd.	„ 6.60
Lino	„ 11.20
Maíz	„ 3.90

MERCADO DE CEREALES A TERMINO DE ROSARIO

Primera rueda

Clausuróse hoy esta rueda, sin haberse realizado operación alguna.

Registro de contratos

Damos el detalle de las últimas operaciones en cereales a plazo de entrega, registradas en la oficina de ajustes del Mercado de Cereales a Término de Rosario. Ellas suman 7800 toneladas, de los tres principales productos agrícolas y se distribuyen así:

Lino: para Julio, 200 toneladas a $ 11.20.

Maíz: para Julio, 400 toneladas a $ 3.77; 200 a 3.82; 600 a 3.84; 400 a 3.85; 200 a 3.88; 200 a 3.90; para Agosto, 200 a 3.80; 200 a 3.90; 600 a 3.95; 200 a 3.100; 200 a 4.01; 400 a 4.06; para Septiembre, 800 a 4.10; 200 a 4.11.

Trigo tipo N.o 2: para Julio 800 toneladas a $ 7; para Agosto, 200 a 7; 200 a 7.05; 1000 a 7.10.

Desde el 1.o del corriente se ha registrado en este mercado un gran total de 135.700 toneladas.

BOLSA DE CEREALES

Entrada de hoy en el Once:

Trigo, 12.961 bolsas: maíz, 5.061; lino, 15; nabo, 731; avena, 206; cebada, 413; centeno, 25; cebadilla, 202; alfalfa, 370; harina, 30; porotos, 922; *pasto*, fardos grandes, 1.261 y 4.943 chicos.

VENTAS DE HOY

Trigo Barletta. — 580 bolsas Once, a pesos 7.80; 270 id. Rbo., 7.65; 460 id. Sola, 7.50; 300 id. id. 7.50; 320 id. íd., 7.50; 100 id. id., 7.50; 320 id. id., 7.50; 200 id. íd., 7.40; 107 id. id., 7.40; 300 id. Once, 7.45.

Trigo, varias clases. — 440 bolsas Sola, a pesos 7.80.

Semilla de alfalfa. — 100 bolsas Sola, a pesos 9.00; 13 id. Once, 8.80.

Avena. — 810 bolsas Once, a pesos 4.10; 910 id., 4.10; 892 id. id., 4.10; 900 id. id., 4.10; 561 id. id., 4.10; 645 íd. id., 4.10; 300 id. Once, 4.00; 351 id. Bs. As., 3.90; 300 id. Sola, 3.80; 50 id. id., 3.80.

Lino. — 148 bolsas Retiro, a pesos 11.35.

Nabo. — 219 bolsas Bs. As., a pesos 15.10.

Maíz amarillo. — 137 bolsas Bs. As., a pesos 3.95; 335 id. id., 3.95; 500 id. Once, 3.90; 383 id. id., 3.90; 320 id. id., 3.90; 319 id. id., 3.90; 175 íd. id., 3.90; 200 id. id., 3.90; 90 id. id., 3.95; 455 id. id. (viejo), 3.75; 600 id. Sola, 3.65.

Morocho. — 56 bolsas Bs. As., a pesos 4.25.

Colorado. — 110 bolsas Once, a pesos 4.10.

MERCADO CENTRAL DE FRUTOS

Se descargaron en este mercado 38 vagones con los siguientes frutos:

34.303 kilos de lana, 804 atados de cueros lanares, 1.4623 cueros vacunos, 508 cueros de potros, 72 bultos de cerdas, 1 íd. de plumas, 13 cascos de grasa y 112 atados de cueros varios.

VENTAS DE HOY

Lana segunda esquila. — 2000 kilos, a pesos 13.—; 3000, 12.20; 2000, 12.—; 1000, 11.80; 3000, 11.50.

Cisnes. — 20 c. a pesos 0.30; 13, 0.25.

Zorros. — 10 c. a pesos 1.50; 30, 1.20; 20 1.—.

Sebo derretido. — 2 c. a pesos 3.75; 3, 3.72; 4, 3.70; 2, 3.60.

Sebo pisado. — 2 c. a pesos 2.80; 3, 2.50; 1, 2.40.

Pieles lanares estación consumo. — 3000 kilos, a pesos 1.17; 1800, 1.18; 300, 1.12; 500, 1.10; 800, 1.08; 1200, 1.05; 400, 1.07; 800 a 1.02.

Mortecino. — 1300 kilos, a pesos 0.97; 2300, 0.95; 200, 0.92; 500, 0.90; 200, 0.88; 1800, 0.85; 400, 0.83; 800, 0.82.

Lamures especiales. — 700 kilos a pesos 1.35; 100, 1.25.

Mortecino. — 1000 kilos, a pesos 1.15; 700, 1.05.

Lanudo. — 200 kilos a pesos 1.40.

Cueros vacunos. — 200 cueros, a pesos 16.50; 100, 16.—; 800, 15.70; 100, 15.50; 50, 15.20; 100, 15.—; 100, 14.50; 50, 14.30; 100, 14.—; 50, 13.—.

Becerros. — 120 cueros, a pesos 19.—; 200, 18.50; 180, 18.—.

Nonatos. — 160 cueros, a pesos 16.—; 200, 15.50; 100, 15.—.

Potros. — 100 cueros a pesos 11.—; 70, 10.80; 100, 10.50; 70, 10.30; 50, 10.20; 80, 10.—.

Cerdas. — 200 kilos a pesos 14.50; 300, 13.50; 400, 13.—; 100, 12.50; 100, 11.50; 800, 11.—; 300, 10.80; 2000, 10.50; 400, 10.30; 400, 10.—.

Colas. — 400 kilos a pesos 25.—.

Medias colas. — 20 kilos a pesos 18.00.

Nutria. — 100 kilos a pesos 2.80; 200, 2.20; 150, 2.50; 300, 2.30; 200, 2.20; 300, 2.—; 60, 1.90; 100, 1.80.

Plumas. — 100 kilos a pesos 3.30; 10, 3.—.

Cerdas. — 500 kilos a pesos 24.—; 2000, 22.—.

Liebres. — 100 cueros, a pesos 0.22; 100, 0.20.